MÁV Zrt.

Éves beszámoló

2024. december 31.

Building a better working world

Ernst & Young Kft.
Ernst & Young Ltd.
H-1132 Budapest Váci út 20.
1399 Budapest 62. Pf.632, Hungary

Tel: +36 1 451 8100
Fax: +36 1 451 8199
www.ey.com/hu
Cg. 01-09-267553

Független Könyvvizsgálói Jelentés

A MÁV Magyar Államvasutak Zártkörűen Működő Részvénytársaság részvényese részére

Vélemény

Elvégeztük a MÁV Magyar Államvasutak Zártkörűen Működő Részvénytársaság („Társaság") mellékelt 2024. évi éves beszámolójának a könyvvizsgálatát, amely éves beszámoló a 2024. december 31-i fordulónapra elkészített mérlegből - melyben az eszközök és források egyező végösszege 2.711.227 millió Ft, az adózott eredmény 6.880 millió Ft nyereség -, az ezen időponttal végződő üzleti évre vonatkozó eredménykimutatásból, valamint a számviteli politika jelentős elemeinek összefoglalását is tartalmazó kiegészítő mellékletből áll.

Véleményünk szerint az éves beszámoló megbízható és valós képet ad a Társaság 2024. december 31-én fennálló vagyoni és pénzügyi helyzetéről, valamint az ezen időponttal végződő üzleti évre vonatkozó jövedelmi helyzetéről a Számvitelről szóló 2000. évi C. törvényben („számviteli törvény") foglaltakkal összhangban.

A vélemény alapja

Könyvvizsgálatunkat a Magyar Nemzeti Könyvvizsgálati Standardokkal összhangban és a könyvvizsgálatra vonatkozó - Magyarországon hatályos - törvények és egyéb jogszabályok alapján hajtottuk végre. Ezen standardok értelmében fennálló felelősségünk bővebb leírását jelentésünk „A könyvvizsgálónak az éves beszámoló könyvvizsgálatáért való felelőssége" szakasza tartalmazza.

Függetlenek vagyunk a Társaságtól a vonatkozó, Magyarországon hatályos jogszabályokban és a Magyar Könyvvizsgálói Kamarának a könyvvizsgálói hivatás magatartási (etikai) szabályairól és a fegyelmi eljárásról szóló szabályzatában, valamint az ezekben nem rendezett kérdések tekintetében a Nemzetközi Etikai Standardok Testülete (IESBA) által kiadott „Nemzetközi Etikai Kódex Könyvvizsgálóknak (benne foglalva a Függetlenségre Vonatkozó Nemzetközi Standardok)"-ban (az IESBA Kódex-ben) foglaltak szerint, és megfelelünk az ugyanezen normákban szereplő további etikai előírásoknak is.

Meggyőződésünk, hogy az általunk megszerzett könyvvizsgálati bizonyíték elegendő és megfelelő alapot nyújt véleményünkhöz.

Figyelemfelhívás

Felhívjuk a figyelmet az éves beszámoló kiegészítő mellékletének II.1.2.2.3 pontjára, amely bemutatja, hogy a Társaság az illetékes minisztérium által megrendelt pályaműködtetési közszolgáltatási feladatok ellátása kapcsán bevételekkel nem fedezett indokolt költségek megtérítésére, valamint felújítási költségtérítésre jogosult. Az illetékes minisztériummal a 2024. évi 155.001 millió Ft összegű üzemeltetési költségtérítés és 34.283 millió Ft összegű felújítási költségtérítés elszámolása a könyvvizsgálói jelentésünk dátumáig még nem zárult le, így azok összege még módosulhat. A II.1.2.2.3 pont továbbá bemutatja a piaci árak és kulcsfontosságú makrogazdasági mutatók megnövekedett volatilitásának a Társaság indokolt költségeire és költségtérítési igényére gyakorolt lehetséges hatásait.

A member firm of Ernst & Young Global Limited

Felhívjuk továbbá a figyelmet az éves beszámoló kiegészítő mellékletének II.1.1.3 pontjára, amely bemutatja, hogy az ingatlanok egy részének tulajdoni helyzete a Társaság alapítása óta rendezetlen a Társaság és a Magyar Állam között. Az állami vagyonról szóló 2007. évi CVI. törvény módosítása alapján az ingatlanrendezés várhatóan nem jár vagyonvesztéssel a Társaságra nézve.

Felhívjuk továbbá a figyelmet az éves beszámoló kiegészítő mellékletének II.1.1.3 pontjára, amely bemutatja, hogy 150.182 millió Ft értékű, a Építési és Közlekedési Minisztérium (a NIF Zrt. jogutódja) által műszakilag átadott és üzembehelyezett tárgyi eszköz jogilag és pénzügyileg még nem került átadásra a Társaság részére 2024. decemberi 31-ig. Ezen eszközök pénzügyi elszámolása várhatóan a jövőben valósul meg.

Véleményünk nincs minősítve ezeknek a kérdéseknek a vonatkozásában.

Egyéb információk

Az egyéb információk a Társaság 2024. évi üzleti jelentéséből állnak. A vezetés felelős az üzleti jelentésnek a számviteli törvény, illetve egyéb más jogszabály vonatkozó előírásaival összhangban történő elkészítéséért. A jelentésünk „Vélemény" szakaszában az éves beszámolóra adott véleményünk nem vonatkozik az üzleti jelentésre.

Az éves beszámoló általunk végzett könyvvizsgálatával kapcsolatban a mi felelősségünk az üzleti jelentés átolvasása és ennek során annak mérlegelése, hogy az üzleti jelentés lényegesen ellentmond-e az éves beszámolónak vagy a könyvvizsgálat során szerzett ismereteinknek, vagy egyébként úgy tűnik-e, hogy az lényeges hibás állítást tartalmaz.

Az üzleti jelentéssel kapcsolatban, a számviteli törvény alapján a mi felelősségünk továbbá az üzleti jelentés átolvasása során annak a megítélése, hogy az üzleti jelentés a számviteli törvény, illetve, ha van, egyéb más jogszabály vonatkozó előírásaival összhangban készült-e.

Véleményünk szerint a Társaság 2024. évi üzleti jelentése minden lényeges vonatkozásban összhangban van a Társaság 2024. évi éves beszámolójával és a számviteli törvény vonatkozó előírásaival.

Mivel egyéb más jogszabály a Társaság számára nem ír elő az üzleti jelentésre vonatkozó további követelményeket, ezért e tekintetben nem mondunk véleményt.
A fentieken túl a Társaságról és annak környezetéről a könyvvizsgálat során megszerzett ismereteink alapján jelentést kell tennünk arról, hogy tudomásunkra jutott-e bármely lényegesnek tekinthető hibás közlés (lényeges hibás állítás) az üzleti jelentésben, és ha igen, akkor a szóban forgó hibás közlés (hibás állítás) milyen jellegű. Ebben a tekintetben nincs jelenteni valónk.

A member firm of Ernst & Young Global Limited

A vezetés és az irányítással megbízott személyek felelőssége az éves beszámolóért

A vezetés felelős a megbízható és valós képet adó éves beszámoló elkészítéséért a számviteli törvényben foglaltakkal összhangban, valamint az olyan belső kontrollokért, amelyeket a vezetés szükségesnek tart ahhoz, hogy lehetővé váljon az akár csalásból, akár hibából eredő, lényeges hibás állításoktól mentes éves beszámoló elkészítése.

Az éves beszámoló elkészítése során a vezetés felelős azért, hogy felmérje a Társaságnak a vállalkozás folytatására való képességét és az adott helyzetnek megfelelően közzétegye a vállalkozás folytatásával kapcsolatos információkat, valamint a vezetés felel a vállalkozás folytatásának elvén alapuló számvitel éves beszámolóban való alkalmazásáért. A vezetésnek a vállalkozás folytatásának elvéből kell kiindulnia, ha ennek az elvnek az érvényesülését eltérő rendelkezés nem akadályozza, illetve a vállalkozási tevékenység folytatásának ellentmondó tényező, körülmény nem áll fenn.

Az irányítással megbízott személyek felelősek a Társaság pénzügyi beszámolási folyamatának felügyeletéért.

A könyvvizsgálónak az éves beszámoló könyvvizsgálatáért való felelőssége

A könyvvizsgálat során célunk kellő bizonyosságot szerezni arról, hogy az éves beszámoló egésze nem tartalmaz akár csalásból, akár hibából eredő lényeges hibás állítást, valamint az, hogy ennek alapján a véleményünket tartalmazó független könyvvizsgálói jelentést bocsássunk ki. A kellő bizonyosság magas fokú bizonyosság, de nem garancia arra, hogy a Magyar Nemzeti Könyvvizsgálati Standardokkal és a könyvvizsgálatra vonatkozó - Magyarországon hatályos - törvényekkel és egyéb jogszabályokkal összhangban elvégzett könyvvizsgálat mindig feltárja az egyébként létező lényeges hibás állítást. A hibás állítások eredhetnek csalásból vagy hibából, és lényegesnek minősülnek, ha ésszerű lehet az a várakozás, hogy ezek önmagukban vagy együttesen befolyásolhatják a felhasználók adott éves beszámoló alapján meghozott gazdasági döntéseit.

Egy, a Magyar Nemzeti Könyvvizsgálati Standardokkal és a könyvvizsgálatra vonatkozó - Magyarországon hatályos - törvényekkel és egyéb jogszabályokkal összhangban elvégzésre kerülő könyvvizsgálatnak a részeként szakmai megítélést alkalmazunk, és szakmai szkepticizmust tartunk fenn a könyvvizsgálat egésze során. Emellett:

- Azonosítjuk és felbecsüljük az éves beszámoló akár csalásból, akár hibából eredő lényeges hibás állításainak kockázatait, az ezen kockázatok kezelésére alkalmas könyvvizsgálati eljárásokat alakítunk ki és hajtunk végre, valamint véleményünk megalapozásához elegendő és megfelelő könyvvizsgálati bizonyítékot szerzünk. A csalásból eredő lényeges hibás állítás fel nem tárásának kockázata nagyobb, mint a hibából eredőé, mivel a csalás magában foglalhat összejátszást, hamisítást, szándékos kihagyásokat, téves nyilatkozatokat, vagy a belső kontroll felülírását.
- Megismerjük a könyvvizsgálat szempontjából releváns belső kontrollt annak érdekében, hogy olyan könyvvizsgálati eljárásokat tervezzünk meg, amelyek az adott körülmények között megfelelőek, de nem azért, hogy a Társaság belső kontrolljának hatékonyságára vonatkozóan véleményt nyilvánítsunk.

A member firm of Ernst & Young Global Limited

Building a better working world

- Értékeljük a vezetés által alkalmazott számviteli politika megfelelőségét és a vezetés által készített számviteli becslések és kapcsolódó közzétételek ésszerűségét.
- Következtetést vonunk le arról, hogy helyénvaló-e a vezetés részéről a vállalkozás folytatásának elvén alapuló számvitel alkalmazása, valamint a megszerzett könyvvizsgálati bizonyíték alapján arról, hogy fennáll-e lényeges bizonytalanság olyan eseményekkel vagy feltételekkel kapcsolatban, amelyek jelentős kétséget vethetnek fel a Társaság vállalkozás folytatására való képességét illetően. Amennyiben azt a következtetést vonjuk le, hogy lényeges bizonytalanság áll fenn, független könyvvizsgálói jelentésünkben fel kell hívnunk a figyelmet az éves beszámolóban lévő kapcsolódó közzétételekre, vagy ha a közzétételek e tekintetben nem megfelelőek, minősítenünk kell véleményünket. Következtetéseink a független könyvvizsgálói jelentésünk dátumáig megszerzett könyvvizsgálati bizonyítékon alapulnak. Jövőbeli események vagy feltételek azonban okozhatják azt, hogy a Társaság nem tudja a vállalkozást folytatni.
- Értékeljük az éves beszámoló átfogó prezentálását, felépítését és tartalmát, beleértve a kiegészítő mellékletben tett közzétételeket, valamint értékeljük azt is, hogy az éves beszámolóban teljesül-e az alapul szolgáló ügyletek és események valós bemutatása.

Kommunikáljuk az irányítással megbízott személyek felé - egyéb kérdések mellett - a könyvvizsgálat tervezett hatókörét és ütemezését, a könyvvizsgálat jelentős megállapításait, beleértve a Társaság által alkalmazott belső kontrollnak a könyvvizsgálatunk során általunk azonosított jelentős hiányosságait is.

Budapest, 2025. március 25.

Kujbus Attila
Ernst & Young Kft.
1132 Budapest, Váci út 20.
Nyilvántartásba-vételi szám: 001165

Kujbus Attila
Kamarai tag könyvvizsgáló
Kamarai tagsági szám: 007370

A member firm of Ernst & Young Global Limited

Statisztikai számjel: 10856417-5221-114-01

Cégjegyzék száma: 01-10-042272

MÁV MAGYAR ÁLLAMVASUTAK
Zártkörűen Működő Részvénytársaság

1097 Budapest, Könyves Kálmán Krt 36.

Mérleg és Eredménykimutatás
2024.12.31

Keltezés: 2025. március 25.

a vállalkozás vezetője (képviselője)

MÁV Magyar Államvasutak Zrt.
1868 Pstl. 1
1097 Budapest, Könyves Kálmán krt. 36.

Cégjegyzék száma: 01-10-042272

MÉRLEG Eszközök (aktívák)

2024. december 31. adatok M Ft-ban

Sor-szám	A tétel megnevezése	Előző év	Tárgyév
a	b	c	e
A.	**Befektetett eszközök**	2 306 037	2 472 897
I.	IMMATERIÁLIS JAVAK	3 767	2 876
1.	Alapítás-átszervezés aktivált értéke	0	0
2.	Kísérleti fejlesztés aktivált értéke	178	178
3.	Vagyoni értékű jogok	719	716
3/a.	ebből: Vagyonkezelt állami tulajdonú vagyon értékű jog	0	8
4.	Szellemi termékek	2 870	1 982
4/a.	ebből: Vagyonkezelt állami tulajdonú szellemi termékek	0	0
5.	Üzleti vagy cégérték	0	0
6.	Immateriális javakra adott előlegek	0	0
7.	Immateriális javak értékhelyesbítése	0	0
II.	TÁRGYI ESZKÖZÖK	2 024 370	2 191 845
1.	Ingatlanok és a kapcsolódó vagyoni értékű jogok	1 328 793	1 290 786
1/a.	ebből: Vagyonkezelt állami tulajdonú ingatlanok és a kapcsolódó vagyoni értékű jogok	1 295 912	1 254 485
2.	Műszaki berendezések, gépek, járművek	215 628	223 977
2/a.	ebből: Vagyonkezelt állami tulajdonú műszaki berendezések, gépek, járművek	147 060	159 094
3.	Egyéb berendezések, felszerelések, járművek	35	29
3/a.	ebből: Vagyonkezelt állami tulajdonú egyéb berendezések, felszerelések, jármű	0	0
4.	Tenyészállatok	0	0
5.	Beruházások, felújítások	392 747	637 386
5/a.	ebből: Vagyonkezelt állami tulajdonú beruházások	385 331	626 269
6.	Beruházásokra adott előlegek	87 167	39 667
6/a.	ebből: Vagyonkezelt állami tulajdonú beruházásokra adott előlegek	87 095	39 592
7.	Tárgyi eszközök értékhelyesbítése	0	0
III.	BEFEKTETETT PÉNZÜGYI ESZKÖZÖK	277 900	278 176
1.	Tartós részesedés kapcsolt vállalkozásban	273 888	273 977
2.	Tartósan adott kölcsön kapcsolt vállalkozásban	0	0
3.	Tartós jelentős tulajdoni részesedés	564	564
4.	Tartósan adott kölcsön jelentős tulajdoni részesedési viszonyban álló vállalkozásban	0	0
5.	Egyéb tartós részesedés	3 444	3 634
6.	Tartósan adott kölcsön egyéb részesedési viszonyban álló vállalkozásban	0	0
7.	Egyéb tartósan adott kölcsön	4	1
8.	Tartós hitelviszonyt megtestesítő értékpapír	0	0
9.	Befektetett pénzügyi eszközök értékhelyesbítése	0	0
10.	Befektetett pénzügyi eszközök értékelési különbözete	0	0
IV.	**HALASZTOTT ADÓKÖVETELÉS**	0	0

Keltezés: 2025. március 25.

a vállalkozás vezetője (képviselője)
P.H.

Cégjegyzék száma: 01-10-042272

MÉRLEG Eszközök (aktívák)

2024. december 31. adatok M Ft-ban

Sor-szám	A tétel megnevezése	Előző év	Tárgyév
a	b	c	e
B.	**Forgóeszközök**	264 841	224 710
I.	KÉSZLETEK	16 398	18 755
1.	Anyagok	15 412	17 789
1/a.	ebből: Vagyonkezelt állami tulajdonú anyagok	1 767	1 668
2.	Befejezetlen termelés és félkész termékek	16	28
2/a.	ebből: Vagyonkezelt vett állami tulajdonú befejezetlen termelés és félkésztermékek	0	0
3.	Növendék-, hízó- és egyéb állatok	0	0
4.	Késztermékek	517	558
4/a.	ebből: Vagyonkezelt állami tulajdonú késztermékek	424	470
5.	Áruk	453	380
6.	Készletekre adott előlegek	0	0
II.	KÖVETELÉSEK	127 392	78 258
1.	Követelések áruszállításból és szolgáltatásból (vevők)	3 888	1 446
2.	Követelések kapcsolt vállalkozással szemben	43 577	13 831
3.	Követelések jelentős tulajdoni részesedési viszonyban lévő vállalkozással szemben	51	1
4.	Követelések egyéb részesedési viszonyban lévő vállalkozással szemben	43	43
5.	Váltókövetelések	0	0
6.	Egyéb követelések	79 833	62 937
6/a.	ebből: Vagyonkezelt állami tulajdonú eszközökhöz kapcsolódó követelések	3 256	30 691
7	Követelések értékelési különbözete	0	0
8	Származékos ügyletek pozitív értékelési különbözete	0	0
III.	ÉRTÉKPAPÍROK	0	0
1.	Részesedés kapcsolt vállalkozásban	0	0
2.	Jelentős tulajdoni részesedés	0	0
3.	Egyéb részesedés	0	0
4.	Saját részvények, saját üzletrészek	0	0
5.	Forgatási célú hitelviszonyt megtestesítő értékpapírok	0	0
6.	Értékpapírok értékelési különbözete	0	0
IV.	PÉNZESZKÖZÖK	121 051	127 697
1.	Pénztár, csekkek	6	0
2.	Bankbetétek	121 045	127 697
C.	**Aktív időbeli elhatárolások**	5 686	13 620
1.	Bevételek aktív időbeli elhatárolása	1 038	8 988
2.	Költségek, ráfordítások aktív időbeli elhatárolása	4 648	4 632
3.	Halasztott ráfordítások	0	0

Eszközök összesen	2 576 564	2 711 227

Keltezés: 2025. március 25.

a vállalkozás vezetője (képviselője)
P.H.

MÁV Magyar Államvasutak Zrt.
1868 1
1097 Budapest, Könyves Kálmán krt. 36.

MÉRLEG Források (passzívák)

2024. december 31. adatok M Ft-ban

Sor-szám	A tétel megnevezése	Előző év	Tárgyév
a	b	c	e
D.	**Saját tőke**	402 109	408 989
I.	JEGYZETT TŐKE	36 600	36 600
	ebből: visszavásárolt tulajdoni részesedés névértéken	0	0
II.	JEGYZETT, DE MÉG BE NEM FIZETETT TŐKE (-)	0	0
III.	TŐKETARTALÉK	247 996	247 996
IV.	EREDMÉNYTARTALÉK	100 766	117 335
V.	LEKÖTÖTT TARTALÉK	178	178
VI.	ÉRTÉKELÉSI TARTALÉK	0	0
1.	Értékhelyesbítés értékelési tartaléka	0	0
2.	Valós értékelés értékelési tartaléka	0	0
VII.	ADÓZOTT EREDMÉNY	16 569	6 880
E.	**Céltartalékok**	21 049	25 601
1.	Céltartalék a várható kötelezettségekre	20 331	25 148
2.	Céltartalék a jövőbeni költségekre	718	453
3.	Egyéb céltartalék	0	0
F.	**Kötelezettségek**	2 111 421	2 233 801
I.	HÁTRASOROLT KÖTELEZETTSÉGEK	0	0
1.	Hátrasorolt kötelezettségek kapcsolt vállalkozással szemben	0	0
2.	Hátrasorolt kötelezettségek jelentős tulajdoni részesedési viszonyban lévő vállalkozással szemben	0	0
3.	Hátrasorolt kötelezettségek egyéb részesedési viszonyban lévő vállalkozással szemben	0	0
4.	Hátrasorolt kötelezettségek egyéb gazdálkodóval szemben	0	0
II.	HOSSZÚ LEJÁRATÚ KÖTELEZETTSÉGEK	1 831 039	2 042 850
1.	Hosszú lejáratra kapott kölcsönök	0	0
2.	Átváltoztatható és átváltozó kötvények	0	0
3.	Tartozások kötvénykibocsátásból	0	0
4.	Beruházási és fejlesztési hitelek	0	0
5.	Egyéb hosszú lejáratú hitelek	0	0
6.	Tartós kötelezettségek kapcsolt vállalkozással szemben	4	4
7.	Tartós kötelezettségek jelentős tulajdoni részesedési viszonyban lévő vállalkozással szemben	16	17
8.	Tartós kötelezettségek egyéb részesedési viszonyban lévő vállalkozással szemben	0	0
9.	Egyéb hosszú lejáratú kötelezettségek	1 831 019	2 042 829
9/a.	ebből: Vagyonkezelt állami tulajdonú eszközökhöz kapcsolódó kötelezettség	1 830 494	2 042 161
10.	Halasztott adókötelezettség	0	0

Keltezés: 2025. március 25.

a vállalkozás vezetője (képviselője)
P.H.

MÁV Magyar Államvasutak Zrt.
1868 1
1097 Budapest, Könyves Kálmán krt. 36.

Cégjegyzék száma: 01-10-042272

MÉRLEG Források (passzívák)

2024. december 31. adatok M Ft-ban

Sor-szám	A tétel megnevezése	Előző év	Tárgyév
a	b	c	e
III.	RÖVID LEJÁRATÚ KÖTELEZETTSÉGEK	280 382	190 951
1.	Rövid lejáratú kölcsönök	0	0
1/a.	ebből: az átváltoztatható kötvények	0	0
2.	Rövid lejáratú hitelek	0	3
3.	Vevőktől kapott előlegek	73	671
4.	Kötelezettségek áruszállításból és szolgáltatásból (szállítók)	78 828	84 670
5.	Váltótartozások	0	0
6.	Rövid lejáratú kötelezettségek kapcsolt vállalkozással szemben	63 294	10 162
7.	Rövid lejáratú kötelezettségek jelentős tulajdoni részesedési viszonyban lévő vállalkozásokkal szemben	65	171
8.	Rövid lejáratú kötelezettségek egyéb részesedési viszonyban lévő vállalkozással szemben	34	17
9.	Egyéb rövid lejáratú kötelezettségek	138 088	95 257
9/a.	ebből: Vagyonkezelt állami tulajdonú eszközökhöz kapcsolódó kötelezettség	98 918	60 059
10	Kötelezettségek értékelési különbözete	0	0
11	Származékos ügyletek negatív értékelési különbözete	0	0
G.	**Passzív időbeli elhatárolások**	41 985	42 836
1.	Bevételek passzív időbeli elhatárolása	7 107	6 514
2.	Költségek, ráforditások passzív időbeli elhatárolása	8 904	8 873
3.	Halasztott bevételek	25 974	27 449

Források összesen	2 576 564	2 711 227

Keltezés: 2025. március 25.

a vállalkozás vezetője (képviselője)
P.H.

MÁV Magyar Államvasutak Zrt.
1868 MÁV 1
1097 Budapest, Könyves Kálmán krt. 36.

Statisztikai számjel: 10856417-5221-114-01

Cégjegyzék száma: 01-10-042272

EREDMÉNYKIMUTATÁS (összköltség eljárással)

2024. december 31. adatok M Ft-ban

Sor-szám	A tétel megnevezése	Előző év	Tárgyév
a	b	c	e
01.	Belföldi értékesítés nettó árbevétele	257 461	214 989
02.	Exportértékesítés nettó árbevétele	4 614	3 604
I.	**Értékesítés nettó árbevétele (01+02)**	262 075	218 593
03.	Saját termelésű készletek állományváltozása ±	49	53
04.	Saját előállítású eszközök aktivált értéke	8 281	8 186
II.	**Aktivált saját teljesítmények értéke (±03+04)**	8 330	8 239
III.	**Egyéb bevételek**	297 431	261 409
	III. ebből: visszaírt értékvesztés	78	9
05.	Anyagköltség	42 997	35 888
06.	Igénybe vett szolgáltatások értéke	76 108	82 072
07.	Egyéb szolgáltatások értéke	1 646	1 574
08.	Eladott áruk beszerzési értéke	120 336	75 851
09.	Eladott (közvetített) szolgáltatások értéke	2 312	2 707
IV.	**Anyagjellegű ráfordítások (05+06+07+08+09)**	243 399	198 092
10.	Bérköltség	116 765	134 369
11.	Személyi jellegű egyéb kifizetések	16 048	19 691
12.	Bérjárulékok	17 554	20 275
V.	**Személyi jellegű ráfordítások (10+11+12)**	150 367	174 335
VI.	**Értékcsökkenési leírás**	96 721	95 484
VII.	**Egyéb ráfordítások**	70 487	19 131
	VII. ebből: értékvesztés	3 302	2 802
A.	**ÜZEMI (ÜZLETI) TEVÉKENYSÉG EREDMÉNYE (I±II+III-IV-V-VI-VII)**	6 862	1 199

Keltezés: 2025. március 25.

a vállalkozás vezetője (képviselője)
P.H.

MÁV Magyar Államvasutak Zrt. 1868 1 MÁV 1087 Budapest, Könyves Kálmán krt. 36.

Statisztikai számjel: 10856417-5221-114-01

Cégjegyzék száma: 01-10-042272

EREDMÉNYKIMUTATÁS (összköltség eljárással)

2024. december 31. adatok M Ft-ban

Sor-szám	A tétel megnevezése	Előző év	Tárgyév
a	b	c	e
13.	Kapott (járó) osztalék és részesedés	1 512	2 967
	ebből: kapcsolt vállalkozástól kapott	979	1 902
14.	Részesedésekből származó bevételek, árfolyamnyereségek	33	4
	ebből: kapcsolt vállalkozástól kapott	22	0
15.	Befektetett pénzügyi eszközökből (értékpapírokból, kölcsönökből) szár	0	0
	ebből: kapcsolt vállalkozástól kapott	0	0
16.	Egyéb kapott (járó) kamatok és kamatjellegű bevételek	8 515	4 761
	ebből: kapcsolt vállalkozástól kapott	0	0
17.	Pénzügyi műveletek egyéb bevételei	7 852	7 795
	ebből: értékelési különbözet	0	0
VIII.	**Pénzügyi műveletek bevételei (13+14+15+16+17)**	17 912	15 527
18.	Részesedésekből származó ráfordtások, árfolyamveszteségek	0	0
	ebből: kapcsolt vállalkozásnak adott	0	0
19.	Befektetett pénzügyi eszközökből (értékpapírokból, kölcsönökből) szár	0	0
	ebből: kapcsolt vállalkozásnak adott	0	0
20.	Fizetendő (fizetett) kamatok és kamatjellegű ráfordítások	0	0
	ebből: kapcsolt vállalkozásnak adott	0	0
21.	Részesedések, értékpapírok, tartósan adott kölcsönök, bankbetétek értékvesztése	402	2 197
22.	Pénzügyi műveletek egyéb ráfordításai	7 803	7 649
	ebből: értékelési különbözet	0	0
IX.	**Pénzügyi műveletek ráfordításai (18+19±20+21)**	8 205	9 846
B.	**PÉNZÜGYI MŰVELETEK EREDMÉNYE (VIII-IX)**	9 707	5 681
C.	**ADÓZÁS ELŐTTI EREDMÉNY (±A±B)**	16 569	6 880
X.	**Adófizetési kötelezettség**	0	0
X/1	**Halasztott adókülönbözet**	0	0
D.	**ADÓZOTT EREDMÉNY (±C-X-X/1)**	16 569	6 880

Keltezés: 2025. március 25.

a vállalkozás vezetője (képviselője)

P.H.

MÁV Magyar Államvasutak Zrt. 1868 1 MÁV 1087 Budapest, Könyves Kálmán krt. 36.

MÁV CSOPORT

MÁV MAGYAR ÁLLAMVASUTAK ZÁRTKÖRŰEN MŰKÖDŐ RÉSZVÉNYTÁRSASÁG

2024. ÉVI ÉVES BESZÁMOLÓ KIEGÉSZÍTŐ MELLÉKLETE

Budapest, 2025. március 25.
PH

MÁV Magyar Államvasutak Zrt. 1868 1 MÁV 1097 Budapest, Könyves Kálmán krt. 36.

.....
a vállalkozás vezetője (képviselője)

Tartalomjegyzék

I Általános közzétételek 6

I.1 A vállalkozás bemutatása 6

I.2 A Társaság által alkalmazott számviteli politika meghatározó elemei 8

I.3 A számviteli politika tárgyévi módosításai 10

I.4 A Társaság által alkalmazott értékelési eljárások 10

I.5 A Társaság tevékenységét érintő főbb információk, változások 11

I.6 Az összevont (konszolidált) beszámoló készítési kötelezettség 12

II Specifikus közzétételek 13

II.1 Mérleghez kapcsolódó kiegészítések 13

II.1.1 Befektetett eszközök 13

II.1.1.1 Immateriális javak állományváltozása 13

II.1.1.2 Vagyonkezelt állami tulajdonú immateriális javak állományváltozása 13

II.1.1.3 Tárgyi eszközök állományváltozása 14

II.1.1.4 Vagyonkezelt állami tulajdonú tárgyi eszközök állományváltozása 15

II.1.1.5 A vagyonkezelt állami tulajdonú vagyon bemutatása 15

II.1.1.6 A Társaság tartós befektetéseinek bemutatása 18

II.1.1.7 A befektetett pénzügyi eszközök értékvesztésének bemutatása 19

II.1.1.8 A hátrasorolt eszközök értékének jogcím szerinti bemutatása 19

II.1.2 Forgóeszközök 19

II.1.2.1 A készletek bemutatása 19

II.1.2.2 Követelések bemutatása 20

II.1.2.2.1 Követelések és értékvesztésük bemutatása 20

II.1.2.2.2 Követelések kapcsolt vállalkozással szemben 20

II.1.2.2.3 Költségtérítés összetétele 21

II.1.2.3 Értékpapírok bemutatása 22

II.1.3 Aktív időbeli elhatárolások 22

II.1.4 Saját tőke 22

II.1.4.1 A saját tőke elemeinek alakulása 22

II.1.4.2 A lekötött tartalék jogcím szerinti bemutatása 23

II.1.5 Céltartalékok 23

II.1.5.1 Céltartalék a várható kötelezettségekre 23

II.1.5.2 Kapcsolt vállalkozással szemben fennálló kötelezettségekre képzett céltartalék 23

II.1.5.3 Céltartalék a jövőbeni költségekre 24

II.1.5.4 Egyéb céltartalék 24

II.1.5.4.1 Árfolyamveszteségre képzett céltartalék 24

II.1.6 Kötelezettségek 24

II.1.6.1 Hátrasorolt kötelezettségek bemutatása 24

II.1.6.2 Hosszú lejáratú kötelezettségek bemutatása 24
II.1.6.2.1 Hosszú lejáratú hitelek 24
II.1.6.2.2 Hosszú lejáratú kölcsönök és kötvénytartozások 24
II.1.6.2.3 Vagyonkezelt állami tulajdonú eszközökhöz kapcsolódó kötelezettségek 25
II.1.6.3 Kötelezettségek kapcsolt vállalkozással szemben 25
II.1.7 Passzív időbeli elhatárolások 26
II.1.8 Mérlegen kívüli tételekkel kapcsolatos közzétételek 26
II.1.8.1 Fordulónapig nem folyósított hitelek felvételi és törlesztési üteme 26
II.1.8.2 Fedezeti ügyletek 26
II.1.8.3 Készfizető kezesség- és garanciavállalási szerződések 26
II.1.8.4 Zálogjog és egyéb mérlegen kívüli kötelezettségek bemutatása 27
II.1.8.5 A kötelezettségek között ki nem mutatott környezetvédelmi, helyreállítási kötelezettségek várható összege 27
II.1.8.6 A Társaság, mint bérbevevő által kötött, a fordulónapon fennálló operatív lízingszerződéseinek bemutatása 27
II.2 Eredménykimutatáshoz kapcsolódó kiegészítések 28
II.2.1 Értékesítés nettó árbevétele 28
II.2.1.1 Az értékesítés nettó árbevétele főbb tevékenységenkénti megbontásban 28
II.2.1.2 Az exportárbevétel és az import alakulása 28
II.2.2 Egyéb bevételek 29
II.2.3 Igénybe vett szolgáltatások 30
II.2.4 Egyéb ráfordítások 30
II.2.5 A pénzügyi eredmény alakulása 31
II.2.5.1 Pénzügyi műveletek bevételei 31
II.2.5.2 Pénzügyi műveletek ráfordításai 31
II.2.6 Kapcsolt vállalkozásokkal szemben elszámolt bevételek 32
II.2.7 A társasági adó számításánál figyelembe vett adóalap módosító tételek 33
II.2.8 Eredménnyel kapcsolatos egyéb közzétételek 33
II.3 Cash-flow kimutatás 34
II.4 Valós vagyoni, pénzügyi és jövedelmi helyzet bemutatása 35
II.5 Az előző éveket érintő tételek mérlege és eredménykimutatása 36
III Tájékoztató kiegészítések 37
III.1 Kutatás, kísérleti fejlesztés költségei 37
III.2 Környezetvédelem 37
III.2.1 Környezetvédelmi kötelezettségek 37
III.2.2 A környezetvédelmet közvetlenül szolgáló tárgyi eszközök 38
III.2.3 A veszélyes hulladékok értékének és mennyiségének alakulása 38
III.3 Kapott támogatások 40
III.4 A foglalkoztatott munkavállalók átlagos létszáma, bérköltsége, személyi jellegű kifizetések 41
III.5 A vezető tisztségviselőkkel és a felügyelőbizottság tagjaival kapcsolatos kiegészítések 41
III.5.1 A vezető tisztségviselők és a felügyelőbizottság tagjainak tárgyévi járandósága 41

III.5.2 A vezető tisztségviselőknek és a felügyelőbizottság tagjainak folyósított előlegek, kölcsönök, illetve a nevükben vállalt garanciák bemutatása 42
III.5.3 A Társaság korábbi tisztségviselőivel és felügyelőbizottsági tagjaival szembeni nyugdíjfizetési kötelezettség bemutatása 42

III.6 A Társaság befektetéseinek bemutatása 43

III.7 Mentesített anyavállalat közzétételei 46

III.8 A kapcsolt felekkel folytatott nem szokásos piaci körülmények között megvalósult, lényeges ügyletek bemutatása 46

III.9 Külföldi telephelyek bemutatása 46

IV Éves felügyeleti jelentés – A vasúti közlekedési tevékenységek vasúti társaságon belüli számviteli elkülönítéséről szóló 50/2007. (IV.26.) GKM-PM együttes rendelet szerinti közzétételek 47

IV.1 Vasúti pályahálózat működtetés 47

IV.2 Vasúti személyszállítás 56

IV.3 Egyéb tevékenység 62

IV.4 Elkülönítéssel kapcsolatos egyéb közzétételek 69

V Táblázatok jegyzéke 71

I Általános közzétételek

I.1 A vállalkozás bemutatása

A Magyar Köztársaság Közlekedési, Hírközlési és Vízügyi Minisztériuma, mint a Magyar Állam tulajdonosi jogának gyakorlója (Alapító) a tartósan állami tulajdonban maradó vállalkozói vagyon kezeléséről és hasznosításáról szóló 1992. évi LIII. törvény, valamint a koncesszióról szóló 1991. évi XVI. törvény rendelkezései alapján 1993. június 30. napján alapította a Magyar Államvasutak Részvénytársaságot (a továbbiakban: MÁV Zrt., vagy Társaság), mint egyszemélyes részvénytársaságot. A MÁV Zrt. átalakulás jogcímén jött létre, feladata a vasúti személyszállítási és árufuvarozási tevékenység ellátása volt, melyből az árufuvarozási tevékenységet 2006. január 1-től, a normál nyomközű vasúti pályán végzett személyszállítási tevékenységet 2007. július 1-től, a vontatási tevékenységet és a vontató és a vontatott járművek javítási tevékenységet 2008. január 1-től – a tevékenységek önálló társaságokba szervezésétől – nem végzi. 2008. évtől a Társaság alaptevékenységévé a vasúti pályahálózat működtetése vált. 2015. december 31-ével a MÁV Létesítményüzemeltető és Vasútőr Kft., valamint a MÁV Tervező Intézet Kft. és annak 100%-os leányvállalata, a VITECO Kft. egyesüléssel beolvadt a MÁV Zrt.-be, ezáltal a tevékenységi kör kibővült: az ingatlanok komplex ingatlanüzemeltetését, értékesítését, bérbeadásával történő hasznosítását, a személybiztonsági feladatok ellátását, az ingatlanok és vasúti szerelvények őrzését a Társaság végzi.

A 37/2023 (X.05) számú részvényesi határozat értelmében 2023. november 01.-vel a társaság a beszerzési, közbeszerzési és raktározási tevékenységeket - a feladatok ellátásához szükséges erőforrásokkal (a szolgáltatásokat ellátó személyi állomány, eszközök, források, szerződések, információk és adatok) együtt – átadta a MÁV Szolgáltató Központ Zrt. részére.

Az önálló pályaműködtetési tevékenység folytatása érdekében a MÁV Felépítménykarbantartó és Gépjavító Korlátolt Felelősségű Társaság tevékenysége - a 29/2024.(IX.30.) számú Részvényesi határozat rendelkezéseinek megfelelően - átadásra kerül a Társaság részére, ennek keretében 2024. október 1-jén a MÁV FKG Kft. létszámának jelentős része (18 főt kivéve) átkerült a Társaság állományába. Ennek eredményeként a Pálya- és mérnöki létesítmények főigazgatóság irányítása alatt megalakult a Felépítménykarbantartó és gépjavító igazgatóság (FKGI).

A tulajdonosi jogok gyakorlója, az Építési és Közlekedési Minisztérium 13/2024. (VI. 28.) számú Részvényesi határozatában elrendelte a Társaság feladatközpontú irányítási rendszerének megalapozása érdekében egy leválás útján létrejövő pályaműködtető társaság létrehozását, majd 28/2024.(IX.30.) számú részvényesi határozatával jóváhagyta a MÁV Zrt. 2024. december 31.-i fordulónappal tervezett szétválását, úgy, hogy a jogutód 2025. január 1-jével kezdi meg a működését. A határozat végrehajtása eredményeként a MÁV Zrt. vagyonának egy részével, egyedüli tagként létrehozta a jogutód MÁV Pályaműködtetési Zártkörűen Működő Részvénytársaságot. A szétválás elsődleges célja az irányítási funkciók - ide értve többek között a társasági részesedések felett fennálló tulajdonból fakadó jogok gyakorlását, ennek keretében a gazdasági és üzletpolitikai célok meghatározását – egyértelműen elkülönüljenek a törvényben meghatározott közfeladat – az országos vasúti pályahálózat működtetése – ellátásától. A pályafenntartáshoz, illetve az önálló pályahálózat működtető társaság működéséhez szükséges, a MÁV Zrt.-n belül számvitelileg elkülönítetten kezelt erőforrásokkal a leválást követően a leválló társaság rendelkezik. A MÁV Zrt. 2025. január 01.-től változatlan társasági formában működik tovább.

A Társaság Alapszabálya tartalmazza a MÁV Zrt. működésére, szervezetére, irányítási rendszerére vonatkozó alapvető rendelkezéseket. A Társaság ügyvezető szerve az Igazgatóság, munkaszervezetét a vezérigazgató irányítja.

A Társaság cégneve:
MÁV Magyar Államvasutak Zártkörűen Működő Részvénytársaság

A Társaság idegen nyelvű elnevezései:

angolul: MÁV Hungarian State Railways Private Company Limited by Shares

franciául: MÁV Chemins de Fer de l'Etat Hongrois Société Anonyme privée

németül: MÁV Ungarische Staatseisenbahnen Geschlossene Aktiengesellschaft

A Társaság rövidített cégneve:
MÁV Zrt.

Idegen nyelven:
Angolul: MÁV Co
Franciául: MÁV S.A.
Németül: MÁV AG

A Társaság székhelye:
1097 Budapest, Könyves Kálmán krt. 36.

A Társaság internetes honlapja:
www.mavcsoport.hu

A Társaság alapítója:
A Társaság alapítója a Magyar Állam.
Az alapítás időpontja: 1993. június 30.

A Társaság tulajdonosa:

A Társaság 100%-os tulajdonosa a Magyar Állam, a tulajdonosi jogok gyakorlója 2022. november 22-től az építési és beruházási (2022. december 1-től építési és közlekedési) miniszter.

A Ptk 3:109.§ (4) bekezdése alapján a Társaságnál közgyűlés nem működik, a közgyűlés hatáskörébe tartozó ügyekben az Alapító írásban dönt.

Cégjegyzék száma:	**Cg 01-10-042272**
Adószáma:	**10856417-2-44**
Statisztikai számjele:	**10856417-5221-114-01**

A Társaság főtevékenysége:

5221 Szárazföldi szállítást kiegészítő szolgáltatás

A Társaság vasúti pályahálózat-működtetést, személyszállítást és egyéb tevékenységet végez. A tevékenységek tartalmát a vasúti tevékenységek számviteli elkülönítési szabályzata határozza meg.

A Társaság az állami vagyon kezelésére vonatkozó szerződés alapján a könyveiben mutatja ki a vagyonkezelésbe vett, állami tulajdonú eszközöket, illetve azok egyéb hosszú lejáratú kötelezettségként kimutatott forrását. A vagyonkezelés kapcsán a MÁV Zrt. olyan

vagyongazdálkodási tevékenységet folytat, amelynek célja az állami feladatellátás hatékony biztosítása, a vagyon állagának és értékének megőrzése, védelme, továbbá értékének növelése.

A Társaság képviseletére jogosult személy:

A Társaság éves beszámolójának aláírására jogosult: Hegyi Zsolt vezérigazgató, lakhelye: 2131 Göd, Báthori utca 3.

A MÁV Zrt. a számvitelről szóló 2000. évi C. törvény (továbbiakban: Sztv.) 150. § (2) bekezdése szerinti könyvviteli szolgáltatás körébe tartozó feladatok irányításával, vezetésével, az éves beszámoló, az összevont (konszolidált) éves beszámoló elkészítésével a MÁV Szolgáltató Központ Zrt.-t bízta meg.

A könyvvezetésért és a beszámolókészítésért felelős személy adatai:

A könyvviteli szolgáltatás körébe tartozó feladatok irányításáért, vezetéséért felelős: Imrik Márta, MÁV Szolgáltató Központ Zrt. számviteli igazgató, lakhely: 1173 Budapest, Vanília u. 46. regisztrált mérlegképes könyvelő, regisztrációs szám: 123386.

A könyvvizsgálattal kapcsolatos információk:

A Sztv. 155.§ (2) bekezdése alapján a MÁV Zrt. köteles könyvvizsgálót megbízni a beszámoló felülvizsgálatára. A Társaság könyvvizsgálatát az Ernst & Young Könyvvizsgáló Kft. végzi.

A könyvvizsgálatért felelős személy: Kujbus Attila, cím: 3200 Gyöngyös, Mátrai út 9. II/4., kamarai tagsági igazolvány szám: 007370.

A könyvvizsgáló által a beszámoló könyvvizsgálatáért 13 M Ft, az egyéb bizonyosságot nyújtó szolgáltatásokért 27 M Ft került felszámításra.

A Társaság alaptőkéje:

A Társaság alaptőkéje 2024. december 31-én 36.600.000.000 Ft, ami 3.660.000 db 10.000 Ft névértékű törzsrészvényből áll.

I.2 A Társaság által alkalmazott számviteli politika meghatározó elemei

A beszámoló összeállításánál alkalmazott szabályrendszer főbb jellemzői

A könyvvezetés és a beszámoló pénzneme a magyar forint (HUF), nyelve magyar.

A Társaságnál az üzleti év megegyezik a naptári évvel, az éves beszámoló fordulónapja december 31-e.

Az éves beszámoló a pénzértékbeni adatokat millió Ft-ban (M Ft) tartalmazza.

A mérlegkészítés időpontja 2025. január 29.

A MÁV Zrt. mérlegében kimutatásra kerülnek az MNV Zrt.-vel megkötött vagyonkezelési szerződés alapján vagyonkezelésbe vett, az állami vagyon részét képező eszközök.

A Társaság a Sztv. 1. melléklet szerinti „A" típusú mérleget állít össze. Tevékenységének sajátos jellegére, továbbá a vagyonkezelt állami tulajdonú eszközök súlyára való tekintettel a Sztv. szerinti mérlegsémát az egyes mérlegtételeken belül a vagyonkezelt állami tulajdonú eszközök és kötelezettségek értékét mutató részletező sorokkal bővíti.

A Társaság a felmerült költségeket költségnemek szerint tartja nyilván az 5-ös számlaosztályban.

A Társaság az alapítás-átszervezés és a kísérleti fejlesztés költségeit a jogszabályi feltételek teljesülése esetén minden esetben aktiválja.

A Társaság a készletek állományáról – az élőnövények készleteit kivéve – folyamatos mennyiségi és értékbeni nyilvántartást vezet.

A Társaság a befektetett eszközök Sztv.-ben meghatározott köre tekintetében él a Sztv. 33. § (2) bekezdésében biztosított lehetőséggel, ezért a Sztv. 41. § (4) bekezdése szerint egyéb céltartalékot képez. A Társaság a forgóeszközök tekintetében nem él a Sztv. 33. § (2) bekezdésében biztosított lehetőséggel.

A Társaság az egy adott jogcímen elszámolt bevételeket, ráfordításokat (költségeket) minden esetben kivételes nagyságúnak minősíti, és azokat a kiegészítő mellékletben jogcímenként bemutatja, amennyiben azok összege eléri a 10 millió Ft-ot, és jellegüket tekintve a következő jogcímű eseményekből származnak:

- apportba adás (vagyoni hozzájárulás teljesítése),
- térítés nélküli átadás / átvétel,
- ajándék, hagyaték,
- jogutód nélküli megszűnés,
- jogutódlással történő megszűnés (átalakulás, egyesülés, szétválás),
- tőkekivonás útján megvalósuló jegyzett tőke leszállítás,
- követelés elengedés,
- kötelezettség átvállalás,
- tartozásátvállalás,
- kötelezettség elengedés,
- végleges pénzeszköz átvétel,
- végleges pénzeszköz átadás,
- térítés nélküli szolgáltatásnyújtás,
- térítés nélküli szolgáltatás igénybe vétel,
- kapott működési támogatás,
- kapott fejlesztési támogatás,
- bármely jogcímen adott támogatás,
- a kiegészítő melléklet II.2.2. és II.2.4. pontjaiban bemutatott, a fentiekben nem részletezett egyéb bevételek és egyéb ráfordítások között elszámolt jogcímek.

Vagyonrendezéssel kapcsolatos speciális szabályok

Az állami vagyonról szóló 2007. évi CVI. törvény (továbbiakban: Vagyontv.) 69/A. § (4) bekezdése és a vonatkozó szerződés alapján a tőketartalékkal szemben kerül elszámolásra a vagyonrendezés során a Társaság tulajdonába kerülő vagyonelemek állományba vétele, valamint az állami tulajdonba kerülő vagyonelemek könyvekből történő kivezetése (ideértve a kapcsolódó halasztott bevétel kivezetését is).

Vasúti tevékenységek vasúti társaságon belüli számviteli elkülönítésével kapcsolatos főbb szabályok

A Társaság a vasúti közlekedésről szóló 2005. évi CLXXXIII. törvényben (továbbiakban: Vtv.), illetve azzal összefüggésben a hatályos, a vasúti tevékenységek vasúti társaságon belüli számviteli elkülönítése tárgyú 50/2007. (IV. 26.) GKM-PM együttes rendeletben (továbbiakban: Rendelet) foglaltak értelmében az éves beszámoló kiegészítő mellékletének részeként éves felügyeleti

jelentést (lásd: IV. pont) tesz közzé a Társaság által végzett elkülönítendő tevékenységekre vonatkozóan.

A vasúti tevékenységek számviteli elkülönítése vasúti pályahálózat működtetésre, vasúti személyszállításra és egyéb tevékenységekre történik.

I.3 A számviteli politika tárgyévi módosításai

A Társaság a 2020-ban elfogadott számviteli politikát (és ennek keretében új értékelési szabályzatot) (64/2020. (V.01. MÁV Ért. 13.) EVIG sz. utasítás, illetve 65/2020. (V.01. MÁV Ért. 13.) EVIG sz. utasítás), alkalmazta 2024. január 1-jén kezdődő üzleti évben is. A szabályzat tárgyévi módosítása során az alábbi jelentős összegek kerültek meghatározásra a számviteli politikában.

A Társaság a Szt. 32. § (8) bekezdése szerint aktív időbeli elhatárolásként mutatja ki a szerződés elszámolási egysége - általános forgalmi adót nem tartalmazó - teljes szerződéses ellenértékének mérlegfordulónapi teljesítési fok arányában számított összege azon részét, amely meghaladja a szerződés elszámolási egységével kapcsolatban az előző üzleti év(ek)ben és a tárgyévben együttesen elszámolt nettó árbevételt. A Társaság a méretére és a működési jellemzőire való tekintettel, a lényegesség elve és a költség-haszon összevetésének elve alapján, figyelemmel a számviteli politika teljesítési fok meghatározásában foglaltakra is, a különbözetet abban az esetben tekinti jelentősnek és végzi el a könyvelést, amennyiben a ténylegesen elvégzett, de a vonatkozó szerződés előírásai szerint még nem számlázható munkának a felmerült költsége eléri vagy meghaladja az 500 M Ft-ot.

A Társaság a Szt. 44. § (7) szerint passzív időbeli elhatárolásként mutatja ki a szerződés elszámolási egységével kapcsolatban az előző üzleti év(ek)ben és a tárgyévben együttesen elszámolt nettó árbevételnek azt a részét, amely meghaladja a szerződés elszámolási egysége - általános forgalmi adót nem tartalmazó - teljes szerződéses ellenértékének mérlegfordulónapi teljesítési fok arányában számított összegét. A Társaság a passzív időbeli elhatárolás szükségességét abban az esetben vizsgálja, amennyiben a szerződéses rendelkezések lehetővé teszik a tényleges teljesítést megelőző számlázást, továbbá a Társaság méretére és a működési jellemzőire való tekintettel, a lényegesség elve és a költség-haszon összevetésének elve alapján, a passzív időbeli elhatárolás könyvelésére abban az esetben kerül sor, amennyiben a ténylegesen még el nem végzett, ugyanakkor a vonatkozó szerződés előírásai szerint már kiszámlázott munkára jutó nettó árbevétel eléri vagy meghaladja az 500 M Ft-ot.

A számviteli politikában a fentieken kívül egyéb módosításának nincs hatása a Társaság vagyoni, pénzügyi helyzetére és eredményére.

I.4 A Társaság által alkalmazott értékelési eljárások

A Társaság a külföldi pénzértékre szóló eszközök és kötelezettségek állományba vételekor az összegek forintra történő átváltásánál a Magyar Nemzeti Bank hivatalos devizaárfolyamát alkalmazza azzal, hogy a külföldi pénzértékre szóló követelések, illetve kötelezettségek forintértékének meghatározására a Társaság a számviteli politikájában választotta az általános forgalmi adóról szóló törvénynek az adóalap forintban történő megállapítására vonatkozó előírásai szerinti árfolyam alkalmazását.

A Társaság a pénzügyi instrumentumoknál nem alkalmazza a Sztv. 59/A-F. §-a szerinti valós értéken történő értékelést.

Az immateriális javak és a tárgyi eszközök terv szerinti értékcsökkenésének elszámolása a várható hasznos élettartam alapján, lineáris módszerrel, naptári napra meghatározva, havi gyakorisággal történik.

A 200 ezer Ft egyedi beszerzési, előállítási érték alatti vagyoni értékű jogok, szellemi termékek, tárgyi eszközök bekerülési értéke a használatbavételkor értékcsökkenési leírásként egy összegben elszámolásra kerül.

A Társaság nem él a Sztv. 57. § (3) bekezdése szerinti piaci értéken történő értékelés lehetőségével, értékhelyesbítést nem számol el.

A Társaság a raktári készleteket és az azokban bekövetkezett változásokat súlyozott átlagáron számolja el.

A Társaság a készletekre elszámolandó értékvesztés összegét egyedi értékeléssel, illetve a várható kiforgási idő vagy a piaci ár figyelembevételével határozza meg.

A Társaság a követelésekre elszámolandó értékvesztés összegét főszabály szerint átlagos korosítás alapján, a jogszabályi előírások figyelembevételével határozza meg.

A Társaság a deviza- és valutakészletek csökkenését a deviza, valuta csúsztatott átlagárfolyamán számolja el.

I.5 A Társaság tevékenységét érintő főbb információk, változások

2015. december 21-én a Magyar Állam és a MÁV Zrt. pályaműködtetési szerződést (továbbiakban: PMSZ) kötött a vasúti pályahálózat működtetésére a 2016-2025. közötti időszakra vonatkozóan. A szerződés alapján a pályavasút működtetési költségeinek finanszírozása hosszútávon biztosítottá vált.

2023. július 23-án megjelent a 2024. évi LV. törvény Magyarország 2024. évi központi költségvetéséről. Eszerint a vasúti pályahálózat működtetésének támogatása 171.000 M Ft. Ebből a 2024. március 26-án aláírt 2024. évi költségtérítési záradék szerint a vasúti pályahálózat működtetésének költségtérítése 161.245 M Ft. A 1067/2024. (III. 21.) Korm. határozat a vasúti pályahálózat működtetésének költségtérítése és vasúti személyszállítási közszolgáltatások költségtérítése sorok közötti átcsoportosítás (HHD felár) a Társaságot 46.235 M Ft összegben érintette. A költségtérítés folyósítása 2024. áprilisát követően az év folyamán folyamatos volt.

A MÁV Zrt. üzleti terve jelentős költségtérítési többletigényt tartalmazott főként az energia árak emelkedése és a bérfejlesztés következtében. A felmerülő többletköltségek ellentételezésére az éves költségtérítés összege 1397/2024. (XII.16) Kormányhatározatban megemelésre került 27.763 M Ft-tal.

A 28/2024. (IX.30) számú Részvényesi határozat alapján 2024.12.31-én megtörtént a MÁV Zrt. és a MÁV Pályaműködtetési Zrt. szétválása leválással, úgy, hogy a jogutód 2025. január 1-jével kezdi meg a működését. A szétválás elsődleges célja az irányítási funkciók elkülönítése a közfeladatok ellátásától, 2025-től a vasúti pályahálózat működtetését a MÁV Pályaműködtetési Zrt. végzi.

I.6 Az összevont (konszolidált) beszámoló készítési kötelezettség

A Sztv. 10.§ (1) alapján a MÁV Zrt. összevont (konszolidált) éves beszámoló és összevont (konszolidált) üzleti jelentés készítésére kötelezett vállalkozó, mivel a Sztv. 3.§ (2) bekezdésének 1. pontja értelmében anyavállalatnak minősül, és sem a 116.§, sem a 117.§ alapján nem mentesül az összevont beszámoló készítési kötelezettség alól.

A Sztv. 116.§ alapján mentesíthető anyavállalatokat a MÁV Zrt. mentesíti az összevont (konszolidált) éves beszámoló és összevont (konszolidált) üzleti jelentés készítése alól.

II Specifikus közzétételek

II.1 Mérleghez kapcsolódó kiegészítések

II.1.1 Befektetett eszközök

II.1.1.1 Immateriális javak állományváltozása

Az immateriális javak értékének alakulását a következő táblázat tartalmazza:

adatok M Ft-ban

Sorszám	MEGNEVEZÉS	Alapítás-átszervezés aktivált értéke	Kísérleti fejlesztés aktivált értéke	Vagyoni értékű jogok	Szellemi termékek	Üzleti vagy cégérték	Immateriális javakra adott előlegek	Összesen
1	Bruttó érték nyitó állománya	0	178	13 452	21 902	0	0	35 532
2	Beszerzés-felújítás, adott előleg (+)	0	0	178	251	0	0	429
3	Értékesítés (-)	0	0	-1	0	0	0	-1
4	Selejtezés, részselejtezés (-)	0	0	-179	0	0	0	-179
5	Hiány (-)	0	0	-2	-1	0	0	-3
6	Bruttó érték záró állománya	0	178	13 448	22 152	0	0	35 778
7	Értékcsökkenés nyitó állománya	0	0	12 733	19 032	0	0	31 765
8	Tárgyévi terv szerinti leírás (+)	0	0	181	1 139	0	0	1 320
9	Értékesítés (-)	0	0	-1	0	0	0	-1
10	Selejtezés, részselejtezés (-)	0	0	-179	0	0	0	-179
11	Hiány (-)	0	0	-2	-1	0	0	-3
12	Értékcsökkenés záró állománya	0	0	12 732	20 170	0	0	32 902
13	Nyitó állomány nettó értéke	0	178	719	2 870	0	0	3 767
14	Záró állomány nettó értéke	0	178	716	1 982	0	0	2 876

1. Táblázat: Immateriális javak állományának tárgyévi változásai

II.1.1.2 Vagyonkezelt állami tulajdonú immateriális javak állományváltozása

A vagyonkezelt immateriális javak értékének alakulását a következő táblázat tartalmazza:

adatok M Ft-ban

Sorszám	MEGNEVEZÉS	Alapítás-átszervezés aktivált értéke	Kísérleti fejlesztés aktivált értéke	Vagyoni értékű jogok	Szellemi termékek	Üzleti vagy cégérték	Immateriális javakra adott előlegek	Összesen
1	Bruttó érték nyitó állománya	0	0	2 983	0	0	0	2 983
2	Beszerzés-felújítás, adott előleg (+)	0	0	8	0	0	0	8
3	Bruttó érték záró állománya	0	0	2 991	0	0	0	2 991
4	Értékcsökkenés nyitó állománya	0	0	2 983	0	0	0	2 983
5	Értékcsökkenés záró állománya	0	0	2 983	0	0	0	2 983
6	Nyitó állomány nettó értéke	0	0	0	0	0	0	0
7	Záró állomány nettó értéke	0	0	8	0	0	0	8

2. Táblázat: Vagyonkezelt állami tulajdonú immateriális javak állományának tárgyévi változásai

II.1.1.3 Tárgyi eszközök állományváltozása

A tárgyi eszközök értékének alakulását a következő táblázat mutatja be:

adatok M Ft-ban

Sorszám	MEGNEVEZÉS	Ingatlanok és a kapcsolódó vagyoni értékű jogok	Műszaki berendezések, gépek, járművek	Egyéb berendezések, felszerelések, járművek	Tenészállatok	Beruházások, felújítások	Beruházásokra adott előlegek	Összesen
1	Bruttó érték nyitó állománya	2 074 668	517 972	890	0	393 506	87 167	3 074 203
2	Beszerzés-felújítás, adott előleg (+)	0	0	0	0	312 594	-47 501	265 094
3	Leltári többlet (+)	22	5	0	0	0	0	27
4	NIF Zrt / NISZ Zrt és egyéb által lebonyolított beruházások vagyonkezelésbe vétele	5 604	0	0	0	-5 604	0	0
5	Vagyonkezelésbe vétel (+)	87	56	0	0	0	0	143
6	Értékesítés (-)	-310	-299	-11	0	0	0	-620
7	Térítés nélküli átadás (-)	-1	-192	0	0	0	0	-193
8	Selejtezés, részselejtezés (-)	-5 140	-3 149	-16	0	-78	0	-8 383
9	Hiány (-)	-24	-43	-11	0	-34	0	-112
10	Vagyonkezelőjog visszadása (-)	-120	0	0	0	0	0	-120
11	Üzembe helyezés (+/-)	32 618	28 799	45	0	-61 462	0	0
12	Átsorolás (megbontás, összevezetés, előleg beszámítása) (+/-)	-78	78	0	0	-824	0	-824
13	Bruttó érték záró állománya	2 107 326	543 227	897	0	638 098	39 667	3 329 215
14	Értékcsökkenés nyitó állománya	745 875	302 344	855	0	759	0	1 049 833
15	Tárgyévi terv szerinti leírás (+)	73 798	20 314	51	0	0	0	94 163
16	Tárgyévi terven felüli leírás (+)	1 989	149	0	0	78	0	2 216
17	Terven felüli és visszaírása (-)	-4	0	0	0	-47	0	-51
18	Értékesítés (-)	-95	-229	-11	0	0	0	-335
19	Térítés nélküli átadás (-)	0	-192	0	0	0	0	-192
20	Selejtezés, részselejtezés (-)	-4 936	-3 149	-16	0	-78	0	-8 179
21	Hiány (-)	-17	-43	-11	0	0	0	-71
22	Vagyonkezelőjog visszadása (-)	-14	0	0	0	0	0	-14
23	Átsorolás (megbontás, összevezetés, előleg beszámítása) (+/-)	-56	56	0	0	0	0	0
24	Értékcsökkenés záró állománya	816 540	319 250	868	0	712	0	1 137 370
25	Nyitó állomány nettó értéke	1 328 793	215 628	35	0	392 747	87 167	2 024 370
26	Záró állomány nettó értéke	1 290 786	223 977	29	0	637 386	39 667	2 191 845

3. Táblázat: Tárgyi eszközök állományának tárgyévi változásai

A MÁV Zrt. ingatlanai egy részének tulajdoni helyzete a Társaság alapítása óta rendezetlen a Társaság és a Magyar Állam között. A Vagyontv. 2013. június 28. napjától hatályos módosítása alapján az ingatlanrendezés várhatóan nem jár vagyonvesztéssel a Társaságra nézve. Tárgyévben a korábban NIF Zrt. által bonyolított vasúti és közúti beruházásokból létrejött tárgyi eszközök jogi és pénzügyi átvételére 4.007 M Ft értékben valósult meg.

A vasúti beruházások 2023-ról áthúzódó vagyonátvétele az ÉKM tájékoztatása alapján 2024. évben három ütemre bontva volt tervezett az év folyamán. Az I. ütembe sorolt 3 projekt (végleges érték: 3.756 M Ft) jogi és pénzügyi átvételére vonatkozó megállapodás 2024. december 20-án hatályba lépett. A szintén 2023-ról áthúzódó közúti beruházási projektek esetén 3 db, összesen 251 M Ft értékű projekt jogi és pénzügyi átvételére vonatkozó szerződés került aláírásra, melyek egységesen 2024. december 19. napjával léptek hatályba. A további projektek átvétele 2025. évre húzódik át.

A NIF Zrt. jogutódja az Építési és Közlekedési Minisztérium (továbbiakban: ÉKM) adatszolgáltatása alapján a korábbiakban a NIF Zrt. által műszakilag már átadott, de a Társaság részéről jogilag és pénzügyileg még át nem vett eszközök bruttó értéke 2024. december 31-én 150.182 M Ft. A Vtv. rendelkezései alapján a műszaki átadás-átvételtől számítva hat hónap áll az ÉKM rendelkezésére az elszámolási kimutatások elkészítésére, de a Minisztérium tájékoztatása alapján a tervezett vagyonátadások késedelmet szenvednek, melynek mértéke előreláthatóan fél–egy év.

2024-ben 1.597 M Ft összegben került sor eszközátadásra a BKV-tól a Kelenföldi metró felújítás kapcsán.

2024-ben 3 db, a MÁV Zrt. vagyonkezelési szerződését érintő megállapodás lépett hatályba (2 db VÜNSZ átadás és 1 db VÜSZ vagyonkezelésbe vétel), de vagyonrendezés, ezáltal VPK keret felhasználás nem történt.

II.1.1.4 Vagyonkezelt állami tulajdonú tárgyi eszközök állományváltozása

adatok M Ft-ban

Sorszám	MEGNEVEZÉS	Ingatlanok és a kapcsolódó vagyoni értékű jogok	Műszaki berendezések, gépek, járművek	Egyéb berendezések, felszerelések, járművek	Tenyészállatok	Beruházások, felújítások	Összesen
1	**Bruttó érték nyitó állománya**	**2 027 723**	**338 397**	**22**	**0**	**386 043**	**2 752 185**
2	Beszerzés-felújítás (+)	0	0	0	0	301 249	301 249
3	Leltári többlet (+)	4	0	0	0	0	4
4	NIF Zrt / NISZ Zrt és egyéb által lebonyolított beruházások vagyonkezelésbe vétele	5 604	0	0	0	-5 604	0
5	Vagyonkezelésbe vétel (+)	87	56	0	0	0	143
6	Selejtezés, részselejtezés (-)	-4 456	-2 791	0	0	0	-7 247
7	Hiány (-)	-6	0	0	0	0	-6
8	Vagyonkezelőijog visszadása (-)	-120	0	0	0	0	-120
9	Üzembe helyezés (+/-)	28 095	26 612	0	0	-54 707	0
10	Átsorolás (megbontás, összevezetés, előleg beszámítása) (+/-)	-78	78	0	0	0	0
11	**Bruttó érték záró állománya**	**2 056 853**	**362 352**	**22**	**0**	**626 981**	**3 046 208**
12	**Értékesökkenés nyitó állománya**	**731 811**	**191 337**	**22**	**0**	**712**	**923 882**
13	Tárgyévi terv szerinti leírás (+)	72 905	14 525	0	0	0	87 430
14	Tárgyévi terven felüli leírás (+)	1 982	132	0	0	0	2 114
15	Terven felüli écs visszaírása (-)	-2	0	0	0	0	-2
16	Selejtezés, részselejtezés (-)	-4 253	-2 792	0	0	0	-7 045
17	Hiány (-)	-5	0	0	0	0	-5
18	Vagyonkezelőijog visszadása (-)	-14	0	0	0	0	-14
19	Átsorolás (megbontás, összevezetés, előleg beszámítása) (+/-)	-56	56	0	0	0	0
20	**Értékesökkenés záró állománya**	**802 368**	**203 258**	**22**	**0**	**712**	**1 006 360**
21	**Nyitó állomány nettó értéke**	**1 295 912**	**147 060**	**0**	**0**	**385 331**	**1 828 303**
22	**Záró állomány nettó értéke**	**1 254 485**	**159 094**	**0**	**0**	**626 269**	**2 039 848**

4. Táblázat: Vagyonkezelt állami tulajdonú tárgyi eszközök tárgyévi változásai

adatok M Ft-ban

Főkategória	Bruttó érték	Nettó érték
Földterületek	34 632	34 632
Épületek	97 482	86 974
Építmények	1 924 739	1 132 879
Gépek, berendezések, járművek	362 373	159 094
Immateriális javak	2 991	8
Befejezetlen beruházás	626 982	626 269
Mindösszesen	**3 049 199**	**2 039 856**

5. Táblázat: A vagyonkezelt állami tulajdonú eszközök főkategória szerinti bontásban

adatok M Ft-ban

Főkategória	Bruttó érték	Nettó érték
Földterületek	1 289	1 289
Épületek	21 770	17 044
Építmények	10 061	3 940
Gépek, berendezések, járművek	56 517	19 578
Immateriális javak	32 279	2 867
Befejezetlen beruházás	11 104	11 103
Mindösszesen	**133 020**	**55 821**

6. Táblázat: A pályaműködtetéshez szükséges MÁV Zrt. tulajdonú eszközök főkategóriánként

II.1.1.5 A vagyonkezelt állami tulajdonú vagyon bemutatása

Az állami tulajdonú és a Társaság vagyonkezelésében álló eszközök a MÁV Zrt. könyveiben elkülönítetten kerülnek nyilvántartásra.

Az alábbi táblázatok szemléltetik a vagyonkezelt állami tulajdonú eszközök és azok forrásának kumulált alakulását.

adatok M Ft-ban

Megnevezés	2023. év	2024. év	Változás
Immateriális javak összesen	0	8	8
Földterületek összesen	34 546	34 631	85
Épületek összesen	87 022	86 974	-48
Építmények összesen	1 174 197	1 132 749	-41 448
Ingatlanokhoz kapcsolódó vagyoni értékű jogok	147	131	-16
Gépek, berendezések, járművek összesen	147 060	159 094	12 034
Vagyonkezelt eszköz érintő befejezetlen beruházások	385 331	626 269	240 938
Vagyonkezelt áll. tulajdonú tárgyi eszközök összesen:	**1 828 303**	**2 039 856**	**211 553**
Vagyonkezelt állami tulajdonú (visszanyereményi) anyagok	1 767	1 668	-99
Vagyonkezelt állami tulajdonú késztermék, befejezetlen termelés	424	470	46
Vagyonkezelt állami tulajdonú készletek összesen:	**2 191**	**2 138**	**-53**
Vagyonkezelt állami tulajdonú eszközök összesen:	**1 830 494**	**2 041 994**	**211 500**
Vagyonkezelési szerződéskötéskori nyitó hosszú lejáratú kötelezettség 2001. szeptember 30-án:	**275 578**	**275 578**	**0**
NIF Zrt. által lebonyolított beruházások vagyonkezelésbe vétele	1 366 763	1 372 367	5 604
ebből - Állami és Európai Unió forrásból	*1 363 025*	*1 368 629*	5 604
- Saját forrásból	*1 645*	*1 645*	0
- Egyéb (önkormányzati) forrásból	*299*	*299*	0
- NIF által biztosított forrásból	*1 794*	*1 794*	0
Vagyonkezelésbe vétel	36 376	36 521	145
Vagyonrendezés miatti vagyonkezelésbe vétel	56 946	56 946	0
Felújítási költségtérítésből és annak maradványából végzett beruházás, felújítás	292 365	330 456	38 091
Egyéb költségvetési/Önkormányzati/Európai Unió támogatásból végzett beruházás-felújítás	610 469	868 026	257 557
Saját forrású beszerzés	153 737	153 737	0
ebből előző évet érint	0	0	0
Idegen felektől kapott pénzeszközből megvalósított beruh.	7 535	7 535	0
Többletként felelt állami tulajdonú eszközök	2 283	2 287	4
Vagyonkezelt áll. tul. készlet felhasználása vagyonkezelt állami tulajdonú tárgyi eszközhöz	1 974	1 979	5
Vagyonkezelt áll. tulajdonú tárgyi eszköz növekedésének eredete összesen:	**2 528 448**	**2 829 854**	**301 406**
Visszanyereményi anyag tárgyévi növekedése	5 941	6 008	67
Vagyonkezelt állami tulajdonú készletek növekedésének eredete összesen:	**5 941**	**6 008**	**67**
Vagyonkezelt áll. tulajdonú eszközök növekedésének eredete összesen:	**2 534 389**	**2 835 862**	**299 062**
Terv szerinti értékcsökkenés	854 351	941 614	87 263
2013.06.28. előtti Terv szerinti értékcsökkenés VPK korrekció	0	167	167
Terven felüli értékcsökkenés és visszaírás	79 517	81 629	2 112
Értékesítés	57	57	0
Selejtezés	19 974	20 177	203
Hiány	2 720	2 722	2
Megsemmisülés	4	4	0
Térítés nélküli átadás	1 656	1 656	0
MÁV Zrt.-nek átadott állami tulajdonú eszközök nettó értéke	1 819	1 819	0
Vagyonkezelt állami tulajdonú földek vagyonrendezése	8 970	8 970	0
Vagyonkezelt áll. tulajdonú tárgyi eszközök csökkenésének eredete összesen:	**975 723**	**1 065 576**	**89 853**
Vagyonkezelt állami tulajdonú készlet felhasználása	2 013	2 010	-3
Vagyonkezelt állami tulajdonú készlet értékesítése	1 183	1 204	21
Vagyonkezelt állami tulajdonú készlet selejtezése	335	437	102
Vagyonkezelt állami tulajdonú készlet értékvesztése	219	219	0
Vagyonkezelt áll. tulajdonú készletek csökkenésének eredete összesen:	**3 750**	**3 870**	**120**
Vagyonkezelt áll. tulajdonú eszközök csökkenésének eredete összesen:	**979 473**	**1 069 446**	**89 973**
Vagyonkezelt áll. tulajdonú eszközök forrása összesen:	**1 830 494**	**2 041 994**	**211 500**

7. Táblázat: Vagyonkezelt állami tulajdonú eszközök és azok mérleg szerinti forrásai

A vagyonkezelt állami tulajdonú eszközök tárgyévi és bázisévi változásának részletezését a következő táblázatban mutatjuk be:

adatok M Ft-ban

Vagyonkezelt áll. tulajdonú vagyon változásai	2023. év	2024. év	Változás
Vagyonkezelt áll. tulajdonú eszközök nyitó nettó értéke	**1 619 530**	**1 830 494**	**210 964**
NIF Zrt., NISZ által lebonyolított beruházások vagyonkezelésbe vétele	0	5 604	5 604
ebből - Állami és Európai Unió forrásból	0	5 604	5 604
- NIF által biztosított forrásból	0	0	0
Felújítási költségtérítésből végzett kincstári forrású beruházás-felújítás	59 291	38 091	-21 200
Egyéb vagyonkezelésbe vétel	3 163	145	-3 018
Költségvetési juttatásból beszerzett vagyonkezelt áll. tulajdonú eszközök	236 387	257 557	21 170
Külső féltől fejlesztésre kapott pénzeszközből megvalósított kincstári beruházás-felújítás	0	0	0
Visszanyereményi anyag (állami) felhasználása vagyonkezelt eszközhöz	36	5	-31
Előző éveket érintő forrás rendezés	0	0	0
Többletként fellelt vagyonkezelt áll. tulajdonú eszközök	88	4	-84
Vagyonkezelt áll. tulajdonú tárgyi eszköz növekedés összesen	**298 965**	**301 406**	**2 441**
Visszanyereményi anyag tárgyévi növekedése	97	75	-22
Vagyonkezelt áll. tulajdonú készlet növekedés összesen	**97**	**75**	**-22**
Vagyonkezelt áll. tulajdonú eszközök növekedése összesen	**299 062**	**301 481**	**2 419**
Eszközök tárgyévi terv szerinti értékcsökkenése	-85 160	-87 430	-2 270
Tárgyévi terven felüli értékcsökkenés és visszaírás	-1 396	-2 112	-716
Selejtezés	-1 105	-203	902
Hiány, megsemmisülés	-106	-2	104
Vagyonkezelt vagyon kezelői jogának visszaadása	-70	-106	-36
Vagyonkezelt áll. tulajdonú tárgyi eszköz csökkenés összesen	**-87 837**	**-89 853**	**-2 016**
Visszanyereményi anyag (állami) tárgyévi felhasználása	-23	-5	18
Visszanyereményi anyag (állami) tárgyévi értékesítése	-71	-21	50
Vagyonkezelt állami tulajdonú készlet selejtezése	-165	-102	63
Vagyonkezelt állami tulajdonú készlet értékvesztése	-2	0	2
Vagyonkezelt áll. tulajdonú készlet csökkenés összesen	**-261**	**-128**	**133**
Vagyonkezelt áll. tulajdonú eszközök csökkenése összesen	**-88 098**	**-89 981**	**-1 883**
Vagyonkezelt áll. tulajdonú eszközök záró nettó értéke	**1 830 494**	**2 041 994**	**211 500**

8. Táblázat: A vagyonkezelt állami tulajdonú vagyon tárgyévi és bázisévi változásai

A beruházási célú költségvetési támogatások felhasználását a következő táblázat tartalmazza.

adatok M Ft-ban

Vagyonkezelt állami tulajdonú eszközök felújításához, beruházásához kapott támogatások felhasználása			
Támogatás jogcíme	**2023. év**	**2024. év**	**Változás**
Felújítási költségtérítés felhasználása vagyonkezelt áll. tulajdonú eszközökhöz kapcsolódóan	64 782	34 283	-30 499
ebből - Eszközök felújításra	59 318	36 383	-22 935
- Eszközök előlegére	5 417	-2 122	-7 539
- Készletek értéknövelő tevékenységéhez	47	22	-25
Budapest-Belgrád vasútvonal fejlesztése	-3	0	3
Keleti Pályaudvar rekonstrukció elők. Áll.-15%	83	0	-83
Budapest-Belgrád Független mérnök ZL680002	1 933	1 571	-362
Budapest-Belgrád Kivitelezés Önerő 15% Z1000303	5 013	5 592	579
Kisvasutak II. ütem Z1000408	40	0	-40
Budapest-Belgrád NoBo/DeBo (Egyéb tevékenység) Z1000302	4 868	3 302	-1 566
Kormányzati Hálózatfejl Projekt (NTG) ZV990005	1 162	0	-1 162
Versenyképes vasúti infrast.prog. I.ütem (100.a. vonal felújítása) Z1000744	-50	0	50
Tatabánya vasútállomás felújítás, felüljáró építés Z1000716	124	297	173
Szűk keresztmetszetek (Kelenföld)-Hegyeshalom szakaszon CEFZ0043 15% Állami	436	270	-166
Szűk keresztmetszetek (Kelenföld)-Hegyeshalom szakaszon CEFZ0043 100% CKTM	1 445	1 116	-329
Kis-Gellért-hegyi alagút tervezés IKOP-2.1.0-15-2021-00060 15% Állami	15	16	1
Szeged-Röszke vasútvonal felújítás Z1210672	5 469	9 801	4 332
Verpelét rakodó Z1210676	9	0	-9
Magyar Falu Prog vasútáll rekonstrukciók GF/JSZF/242/7/2021	152	215	63
Budapest-Belgrád Kivitelezés Hitel 85% Z1000303	175 568	142 962	-32 606
Veszprém áll. komplex felújítása	659	91	-568
Záhonyi körz. Vágányfelújítások	5 119	1 884	-3 235
Pápai repülőtér vágánybontás	53	0	-53
Budapest-Belgrád Északi Szakasz mérnök és egyéb KÖFÁT/4772-1/2024/VIF	0	602	602
Szűk keresztmetszetek (Kelenföld)-Hegyeshalom szakaszon kieg. tám. KÖFÁT/5456/2024/VIF (100% Állami)	0	977	977
Budapest-Belgrád Északi szakasz Önerő VIF/398-1/2023-ÉKM_SZERZ (15%)	0	16 168	16 168
Hajmáskér HM vágány KÖFÁT/49729-4/2024/VIF (100% Állami)	0	2	2
Költségvetéstől kapott támogatások felhasználása összesen:	**266 877**	**219 149**	**-47 728**
Keleti Pályaudvar rekonstrukció elők. EU-85%	472	0	-472
Szűk keresztmetszetek (Kelenföld)-Hegyeshalom szakaszon CEFZ0043 85% EU	2 471	1 531	-940
Kis-Gellért-hegyi alagút tervezés IKOP-2.1.0-15-2021-00060 85% EU	83	91	8
EU támogatások felhasználása összesen:	**3 026**	**1 622**	**-1 404**
Vagyonkezelt áll. tulajdonú eszközök felújításához kapott támogatások felhasználása összesen	**269 903**	**220 771**	**-49 132**
MÁV Zrt. tulajdonú eszközök felújításához, beruházásához kapott támogatások felhasználása			
Támogatás jogcíme	**2023. év**	**2024. év**	**Változás**
Infrastruktúra és gördülő állomány karbantartó SW és IT alkalmazás konszolidáció (INKA) (IKOP, hazai hányad 15%)	-8	0	8
INKA 2 (IKOP állami hányad 15%)	9	0	-9
Kulcsmenedzsm. és Monitoring rendsz. IKOP-2.1.0-15-2021-00059 (15%Állami)	70	0	-70
Vasúti infr. felmérése VIKI 3. IKOP-2.1.0-15-2021-00058 (15% Állami)	171	0	-171
Budapest-Belgrád NoBo/DeBo (Egyéb tevékenység) Z1000302	62	67	5
Kormányzati Hálózatfejl Projekt (NTG) ZV990005	9	0	-9
Szeged-Röszke vasútvonal felújítás Z1210672	1 385	1 950	565
Budapest-Belgrád Kivitelezés Hitel 85% Z1000303	1 828	1 479	-349
Magyar Falu Prog vasútáll rekonstrukciók GF/JSZF/242/7/2021	114	26	-88
Tata Helyőrség átépítése Árendás patak mederb./hadiút VIF/345/2023-ÉKM_SZERZ	12	18	6
Költségvetéstől kapott támogatások felhasználása összesen:	**3 652**	**3 540**	**-112**
Infrastruktúra és gördülő állomány karbantartó SW és IT alk. Konsz.(INKA) (KÖZOP) (ERFA - 85%)	-44	0	44
INKA 2 (IKOP EU hányad 85%)	51	0	-51
Kulcsmenedzsm. és Monitoring rendsz. IKOP-2.1.0-15-2021-00059 (85%EU)	398	0	-398
Vasúti infr. felmérése VIKI 3. IKOP-2.1.0-15-2021-00058 (85% EU)	968	0	-968
EU támogatások felhasználása összesen:	**1 373**	**0**	**-1 373**
MÁV Zrt. tulajdonú eszközök felújításához, beruházásához kapott támogatások felhasználása összesen	**5 025**	**3 540**	**-1 485**

9. Táblázat: A beruházási célú támogatások felhasználása

II.1.1.6 A Társaság tartós befektetéseinek bemutatása

A MÁV Zrt. nem rendelkezik tartós hitelviszonyt megtestesítő értékpapírokkal.

II.1.1.7 A befektetett pénzügyi eszközök értékvesztésének bemutatása

adatok M Ft-ban

Megnevezés	Értékvesztés				
	Nyitó értéke	Tárgyévi növekedése	Tárgyévi csökkenése	Tárgyévi visszaírása	Záró értéke
Tartós részesedés kapcsolt vállalkozásban	11 625	2 296	0	84	13 837
Tartósan adott kölcsön kapcsolt vállalkozásban	0	0	0	0	0
Tartós jelentős tulajdoni részesedés	158	0	158	0	0
Tartósan adott kölcsön jelentős tulajdoni részesedési viszonyban álló vállalkozásban	0	0	0	0	0
Egyéb tartós részesedés	0	0	0	0	0
Tartósan adott kölcsön egyéb részesedési viszonyban álló vállalkozásban	0	0	0	0	0
Egyéb tartósan adott kölcsön	118	0	0	15	103
Tartós hitelviszonyt megtestesítő értékpapír	0	0	0	0	0
Összesen:	**11 901**	**2 296**	**158**	**99**	**13 940**

10. Táblázat: A befektetett pénzügyi eszközök értékvesztése

II.1.1.8 A hátrasorolt eszközök értékének jogcím szerinti bemutatása

A MÁV Zrt.-ben 2024-ben hátrasorolt eszköz nem volt.

II.1.2 Forgóeszközök

II.1.2.1 A készletek bemutatása

adatok M Ft-ban

Készlet	Anyagok	Befejezetlen termelés és félkésztermékek	Növendék-, hízó- és egyéb állatok	Késztermékek	Áruk	Készletekre adott előlegek	Összesen
Nyitó készlet bruttó értéke	15 857	16	0	517	492	0	16 882
Vásárlás, adott előleg	36 142	0	0	0	65 078	0	101 220
Készletre vétel	1	12	0	104	6	0	123
Többlet	85	0	0	0	0	0	85
Visszanyeremény	27	0	0	0	0	0	27
Egyéb növekedés	0	0	0	7	0	0	7
Felhasználás (elszámolás költségként)	-18 193	0	0	-63	-1 205	0	-19 461
Értékesítés	-15 451	0	0	0	-63 128	0	-78 579
Térítés nélküli átadás	0	0	0	0	-824	0	-824
Selejtezés	-103	0	0	0	0	0	-103
Hiány	-64	0	0	0	0	0	-64
Egyéb csökkenés	0	0	0	-7	0	0	-7
Záró készlet bruttó értéke	18 301	28	0	558	419	0	19 306
Nyitó értékvesztés	445	0	0	0	39	0	484
Tárgyévi értékvesztés	67	0	0	0	0	0	67
Záró értékvesztés	512	0	0	0	39	0	551
Nyitó nettó érték	15 412	16	0	517	453	0	16 398
Záró nettó érték	17 789	28	0	558	380	0	18 755

11. Táblázat: Készletek bemutatása

Az anyagok és a késztermékek értéke tartalmazza az állami tulajdonú tárgyi eszközök selejtezéséből adódó visszanyereményi anyagok, valamint az ezekből előállított késztermékek értékét.

II.1.2.2 Követelések bemutatása

II.1.2.2.1 Követelések és értékvesztésük bemutatása

adatok M Ft-ban

Megnevezés	Követelések bruttó értéke	Követelések értékvesztése						Követelés könyv szerinti értéke 2024-ben	Követelés könyv szerinti értéke 2023-ban	Változás
		Nyitó érték	Tárgyévi értékvesztés	Értékvesztés visszaírás	Leértékelt követelésre befolytösszeg	Értékvesztés egyéb kivezetések	Záró érték			
Követelések árusszállításból és szolgáltatásokból (vevők)	*2 496*	*1 782*	*166*	*6*	*262*	*631*	*1 050*	*1 446*	*3 888*	*-2 442*
Követelések kapcsolt vállalkozással szemben	*13 831*	*0*	*0*	*0*	*0*	*0*	*0*	*13 831*	*43 577*	*-29 746*
ebből: konszolidációba teljeskörűen bevont leány- és közös vezetésű vállalattal szemben i követelés	9 576	0	0	0	0	0	0	9 576	23 241	-13 665
ebből: konszolidációba teljeskörűen be nem vont leány- és közös vezetésű vállalattal szemben i követelés	4 254	0	0	0	0	0	0	4 254	20 336	-16 082
Követelések jelentős tulajdoni részesedési viszonyban levő vállalkozással szemben	*1*	*50*	*0*	*0*	*0*	*50*	*0*	*1*	*51*	*-50*
Követelések egyéb részesedési viszonyban levő vállalkozással szemben	*43*	*0*	*0*	*0*	*0*	*0*	*0*	*43*	*43*	*0*
Váltókövetelések	*0*	*0*	*0*	*0*	*0*	*0*	*0*	*0*	*0*	*0*
Egyéb követelések	*63 045*	*175*	*33*	*0*	*74*	*26*	*108*	*62 957*	*79 833*	*-16 896*
Követelések összesen:	*79 416*	*1 987*	*199*	*6*	*336*	*687*	*1 158*	*78 258*	*127 392*	*-49 135*

12. Táblázat: Követelések és értékvesztésük bemutatása

II.1.2.2.2 Követelések kapcsolt vállalkozással szemben

adatok M Ft-ban

Megnevezés	Konszolidációba teljeskörűen bevont leányvállalat	Konszolidációba teljeskörűen be nem vont leányvállalat és közös vezetésű vállalkozás	Összesen
Immateriális javakra adott előlegek	0	0	0
Beruházásokra adott előlegek	1 829	0	1 829
Tartósan adott kölcsön kapcsolt vállalkozásban	0	0	0
Készletekre adott előlegek	0	0	0
Követelések kapcsolt vállalkozással szemben	9 576	4 254	13 830
Összesen:	**11 405**	**4 254**	**15 659**

13. Táblázat: Követelések kapcsolt vállalkozással szemben

II.1.2.2.3 Költségtérítés összetétele

adatok M Ft-ban

Ref.	Költségtérítés jogcíme	2023. év	2024. év	Változás
A	Nyitó fel nem használt költségtérítés/költségtérítési többletigény	-10 227	-53 553	-43 326
B	Előző évi maradvány, lekötött költségtérítés terhére tárgyévi beruházás-felújításra felhasznált összeg	0	0	0
C	Tárgyévben elszámolt észszerű nyereség, költséghatékonyságot ösztönző kiegészítő juttatás, gazdálkodási tartalék	-4 489	-4 118	371
D	Előző évek követeléseire tárgyévben folyósított összeg	0	0	0
I.	**Előző időszakok maradványából, lekötött költségtérítéséből fel nem használt összeg/költségtérítési többletigény (I.=A+B+C+D)**	**-14 716**	**-57 671**	**-42 955**
E	Tárgyévben folyósított üzemeltetési költségtérítés	154 569	195 651	41 082
F	Tárgyévben elszámolt üzemeltetési költségtérítés	-194 110	-155 001	39 109
II.	**Tárgyévi fel nem használt üzemeltetési költségtérítés/költségtérítési többletigény (II.=E+F)**	**-39 541**	**40 650**	**80 191**
G	Tárgyévben folyósított felújítási költségtérítés	65 486	39 592	-25 894
H	Tárgyévben felhasznált felújítási költségtérítés összege	-64 782	-34 283	30 499
III.	**Tárgyévi fel nem használt felújítási költségtérítés/költségtérítési többletigény (III.=G+H)**	**704**	**5 309**	**4 605**
IV.	**Tárgyévben folyósított észszerű nyereség, költséghatékonyságot ösztönző kiegészítő juttatás előleg**	**0**	**0**	0
V.	**A költségtérítés záró egyenlege (V.= I.+II.+III.+IV.)**	**-53 553**	**-11 712**	**41 841**

14. Táblázat: A költségtérítés összetétele

A Társaság mérlegében a vagyonkezelt állami tulajdonú eszközök bruttó értéke évek óta jelentősen nő. A Társaság a vagyonkezelt állami tulajdonú eszközök felújítását a rendelkezésére bocsátott támogatások és a felújítási költségtérítés terhére és mértékéig képes elvégezni. 2024-ben a Társaság rendelkezésére bocsátott felújítási költségtérítés 49.782 M Ft-tal (a felhasznált felújítási költségtérítés 55.091 M Ft-tal) volt kevesebb, mint az állami tulajdonú eszközökre elszámolt terv szerinti, a terven felüli értékcsökkenés, terven felüli értékcsökkenés visszaírása (89.374 M Ft), így az nem biztosította az állami tulajdonú eszközök visszapótlását.

A Társaság a pályaműködtetési feladatok ellátása kapcsán bevételekkel nem fedezett indokolt költségek megtérítésére, valamint felújítási költségtérítésre jogosult. Az illetékes minisztériummal a 2023. évi 194.110 M Ft összegű üzemeltetési költségtérítés és 64.782 M Ft összegű felújítási költségtérítés elszámolása 2024 augusztus 8-án aláírásra került.

A tárgyévben felhasznált 189.284 M Ft költségtérítés 45.959 M Ft-tal alacsonyabb a folyósított 235.243 M Ft összegű költségtérítésnél. Az illetékes minisztériummal a 2024. évi 155.001 M Ft összegű üzemeltetési költségtérítés és 34.283 M Ft összegű felújítási költségtérítés elszámolása még nem zárult le, így azok összege még módosulhat.

adatok M Ft-ban

Megnevezés	2023. Tény	2024. tény	2025. terv leváló MÁV pályaműködtetés Zrt.
Üzemeltetési költségtérítés	194 110	155 001	148 025
Felújítási költségtérítés	64 782	34 283	32 775
Költségtérítés összesen	**258 892**	**189 284**	**180 800**

15. Táblázat: Bevételekkel nem fedezett indokolt és felújítási költségtérítés

A piaci árak és kulcsfontosságú makrogazdasági mutatók további várható alakulása, valamint a folyamatban lévő csoport átalakítás hatása nehezen megjósolható, melyek akár további jelentős változást okozhatnak a társaság 2025. évi és jövőbeni költségtérítési igényét illetően. Emellett a 2025. év folyamán GYSEV Zrt.-nek tervezett vonal átadás bizonyosan változtatni fogja a vasúti pályahálózat működtetők közötti költségtérítés megosztási arányt, így a MÁV Pályaműködtetési Zrt. részére biztosításra kerülő költségtérítés mértékét.

Annak érdekében, hogy a közfeladatok ellátása és a pénzügyi egyensúly fenntartása zavartalan legyen, a piaci körülmények alakulása és azok társaságra és cégcsoportra gyakorolt hatásai folyamatosan követésre és elemzésre, és a Tulajdonos és a Megrendelő részére bemutatásra kerülnek, folyamatos egyeztetések zajlanak az esetlegesen szükséges beavatkozások érdekében.

II.1.2.3 Értékpapírok bemutatása

A MÁV Zrt. nem rendelkezik jelentős értékű forgatási célú értékpapírokkal.

II.1.3 Aktív időbeli elhatárolások

adatok M Ft-ban

Megnevezés	2023. év	2024. év	Változás
Bevételek aktív időbeli elhatárolása			
Teljesített, de nem számlázott szolgáltatások árbevétele	385	8 573	8 188
Tárgyidőszakra járó banki kamatok aktív időbeli elhatárolása	246	162	-84
Tárgyidőszakra járó késedelmi kamat,kötbér,kártérítés	18	0	-18
Nem számlázott bérleti díj	12	1	-11
Költségek, ráfordítások ellentételezésére igényelt támogatások elhatárolása	15	19	4
IKSZR bevételek	362	233	-129
Bevételek aktív időbeli elhatárolása összesen:	**1 038**	**8 988**	**7 950**
Költségek, ráfordítások aktív időbeli elhatárolása			
Előre számlázott költségek	249	188	-61
Felmentési bér és végkielégítés	136	170	34
Nem számlázott költségek (jóváírás)	4 263	4 274	11
Költségek, ráfordítások aktív időbeli elhatárolása összesen:	**4 648**	**4 632**	**-16**
Halasztott ráfordítások			
Halasztott ráfordítások összesen:	**0**	**0**	**0**
Összesen:	**5 686**	**13 620**	**7 934**

16. Táblázat: Aktív időbeli elhatárolások alakulása

II.1.4 Saját tőke

II.1.4.1 A saját tőke elemeinek alakulása

adatok M Ft-ban

Megnevezés	Jegyzett tőke	Jegyzett, de még be nem fizetett tőke (-)	Tőketartalék	Eredménytartalék	Lekötött tartalék	Adózott eredmény	Saját tőke
2024. évi nyitó egyenleg	**36 600**	**0**	**247 996**	**100 766**	**178**	**16 569**	**402 109**
2023. évi adózott eredmény átvezetése	0	0	0	16 569	0	-16 569	0
2024. évi adózott eredmény	0	0	0	0	0	6 880	6 880
2024. évi záró egyenleg	**36 600**	**0**	**247 996**	**117 335**	**178**	**6 880**	**408 989**

17. Táblázat: A saját tőke mérlegadatainak alakulása

A MÁV Zrt.-nek átváltoztatható és átváltozó kötvényei nincsenek.

II.1.4.2 A lekötött tartalék jogcím szerinti bemutatása

adatok M Ft-ban

Lekötött tartalék jogcíme	Nyitó állomány	Tárgyévi feloldás	Tárgyévi képzés	Záró állomány
K+F le nem írt értéke miatt lekötött tartalékba helyezett összeg	178	0	0	178
Összesen:	**178**	**0**	**0**	**178**

18. Táblázat: A lekötött tartalék jogcím szerinti bemutatása

II.1.5 Céltartalékok

II.1.5.1 Céltartalék a várható kötelezettségekre

adatok M Ft-ban

Kötelezettségekre képzett céltartalék	Nyitó állomány	Tárgyévi feloldás	Tárgyévi képzés	Záró állomány
Környezetvédelmi kötelezettség	8 429	723	601	8 307
Járadék fizetési kötelezettség	6 389	688	472	6 173
Munkaviszony megszüntetésével kapcsolatos kötelezettségek	1 495	1 677	2 198	2 016
Peresített ügyekre képzett céltartalék	1 478	278	147	1 347
Kártérítési igényre képzett céltartalék	314	170	225	369
Prémium fizetési kötelezettség	73	27	0	46
Pálya - károk elhárítására képzett céltartalék	768	768	0	0
Munka-, forma és egyenruha kötelezettség	836	349	132	619
Késedelmi kamat fizetési kötelezettség	114	110	47	51
Egyéb kötelezettségre képzett céltartalék	220	0	5 785	6 005
Szállítói számlák kifizetésének fedezetére képzett céltartalék	215	0	0	215
Összesen:	**20 331**	**4 790**	**9 607**	**25 148**

19. Táblázat: Várható kötelezettségre képzett céltartalék

II.1.5.2 Kapcsolt vállalkozással szemben fennálló kötelezettségekre képzett céltartalék

adatok M Ft-ban

Kapcsolt vállalkozással szembeni kötelezettségre képzett céltartalék	Nyitó állomány	Tárgyévi feloldás	Tárgyévi képzés	Záró állomány
Kártérítési igényre képzett céltartalék	191	32	49	208
Késedelmi kamat fizetési kötelezettség	13	13	17	17
Összesen:	**204**	**45**	**66**	**225**

20. Táblázat: Várható kötelezettségre képzett céltartalék kapcsolt vállalkozással szemben

II.1.5.3 Céltartalék a jövőbeni költségekre

Az olyan várható, jelentős és időszakonként ismétlődő jövőbeni költségekre, amelyekről a mérlegfordulónapon feltételezhető vagy bizonyos, hogy felmerülnek, de összegük, vagy felmerülésük időpontja bizonytalan (jövőbeni költségek), a MÁV Zrt. a következő táblázatban foglalt céltartalékokat képezte.

adatok M Ft-ban

Jövőbeni költségre képzett céltartalék	Nyitó állomány	Tárgyévi feloldás	Tárgyévi képzés	Záró állomány
Emelt szintű karbantartási ktg.-ek fedezetére képzett céltartalék	366	261	0	105
Karbantartási ktg.-ek fedezetére képzett	111	8	0	103
Bontási ktg.-ek fedezetére képzett céltartalék	60	3	0	57
Gyermekvasút karbantartási ktg.-ek fedezetére képzett céltartalék	181	48	55	188
Összesen:	**718**	**320**	**55**	**453**

21. Táblázat: Jövőbeni költségekre képzett céltartalék

II.1.5.4 Egyéb céltartalék

II.1.5.4.1 Árfolyamveszteségre képzett céltartalék

MÁV Zrt. egyéb céltartalék jogcímen céltartalékot nem képzett.

II.1.6 Kötelezettségek

II.1.6.1 Hátrasorolt kötelezettségek bemutatása

A MÁV Zrt.-nek hátrasorolt kötelezettségei nincsenek.

II.1.6.2 Hosszú lejáratú kötelezettségek bemutatása

II.1.6.2.1 Hosszú lejáratú hitelek

A Társaságnak hosszú lejáratú hitele nincs.

II.1.6.2.2 Hosszú lejáratú kölcsönök és kötvénytartozások

A Társaságnak hosszú lejáratú kölcsöne és kötvénytartozása nincs.

II.1.6.2.3 Vagyonkezelt állami tulajdonú eszközökhöz kapcsolódó kötelezettségek

adatok M Ft-ban

Vagyonkezelt áll. tulajdonú vagyonhoz kapcsolódó kötelezettség	2023. év	2024. év	Változás
Vagyonkezelt áll. tulajdonú vagyonnal kapcsolatos hosszú lejáratú kötelezettség	1 830 494	2 042 161	211 667
Visszapótlási kötelezettség	0	0	0
Vagyonkezelt áll. tulajdonú vagyonnal kapcsolatos hosszú lejáratú kötelezettség összesen	**1 830 494**	**2 042 161**	**211 667**
Beruházásokhoz kapcsolódó Magyar Állammal szembeni elszámolás egyenlege	42 882	-28 187	-71 069
ebből: - tárgyévben felmerült támogatással érintett teljesítmények	-23 397	-257 557	-234 160
- támogatott teljesítmények tárgyévi kifizetései	205 122	186 489	-18 633
Kedvezményezetti finanszírozású támogatásból eredő kötelezettség	51 219	53 387	2 168
Követelés egyenlegű támogatott projektek átsorolása	3 256	30 691	27 435
Devizás tételek év végi átértékelése	1 240	3 752	2 512
Visszanyereményi anyag felhasználás	321	416	95
Vagyonkezelt áll. tulajdonú vagyonnal kapcsolatos rövid lejáratú kötelezettség összesen	**98 918**	**60 059**	**-38 859**
Vagyonkezelt áll. tulajdonú vagyonnal kapcsolatos kötelezettség összesen	**1 929 412**	**2 102 220**	**172 808**

22. Táblázat: Vagyonkezelt állami tulajdonú eszközökhöz kapcsolódó kötelezettségek alakulása

Az állami vagyon csökkenésével összefüggő kötelezettségek részletezése:

adatok M Ft-ban

Vtv. módosítás hatályba lépésétől (2013.06.28.) elszámolt visszapótlási kötelezettség	2023. év	2024. év	Változás
Visszapótlási kötelezettség nyitó egyenlege	**0**	**0**	**0**
Elszámolt terv szerinti értékcsökkenés	0	0	0
Terven felüli értékcsökkenés	0	0	0
Vagyonkezelt áll. vagyonhoz kapcsolódó beruházás-felújítás saját forrásból (-)	0	0	0
Apportálás	0	0	0
Vtv módosítás hatályba lépését követően - 2013.06.28. előtti szabályok szerint - elszámolt VPK egyenlege	**0**	**0**	**0**
Elszámolt terv szerinti értékcsökkenés	85 160	87 262	2 102
Terven felüli értékcsökkenés	1 396	2 112	716
ebből - Beruházás és tárgyi eszköz Selejtezésekből adódóan	1 396	2 112	716
- Vagyonkezelt áll. vagyonhoz kapcsolódó beruházások terven felüli	0	0	0
Hiányzó vagyonkezelt áll. tulajdonú eszközök nettó értéke	106	2	-104
Selejtezett vagyonkezelt áll. tulajdonú eszközök kivezetéskori nettó értéke	1 105	203	-902
Vagyonkezelt áll. tulajdonú eszköz selejtezéséből visszanyert anyag (-)	-49	-27	22
Visszapótlási kötelezettség elengedése (-)	-87 717	-89 552	-1 835
Vtv módosítás hatályba lépését követően - 2013.06.27. utáni szabályok szerint - elszámolt VPK egyenlege	**0**	**0**	**0**
Visszapótlási kötelezettség (VPK) záró egyenlege	**0**	**0**	**0**
Vagyonkezelt áll. tulajdonú visszanyereményi anyag felhasználása karbantartáshoz, helyreállításhoz	0		0
Vagyonkezelt áll. tulajdonú vagyon csökkenésével összefüggő kötelezettségek összesen	**0**	**0**	**0**

23. Táblázat: Vagyonkezelt állami tulajdonú vagyon csökkenésével összefüggő kötelezettségek

II.1.6.3 Kötelezettségek kapcsolt vállalkozással szemben

adatok M Ft-ban

Megnevezés	Konszolidációba teljeskörűen bevont leányvállalat	Konszolidációba teljeskörűen be nem vont leányvállalat	Összesen
Hátrasorolt kötelezettségek kapcsolt vállalkozással szemben	0	0	0
Tartós kötelezettségek kapcsolt vállalkozással szemben	4	0	4
Rövid lejáratú kötelezettségek kapcsolt vállalkozással szemben	10 161	1	10 162
Összesen:	**10 165**	**1**	**10 166**

24. Táblázat: Kötelezettségek kapcsolt vállalkozással szemben

II.1.7 Passzív időbeli elhatárolások

adatok M Ft-ban

Megnevezés	2023. év	2024. év	Változás
Bevételek passzív időbeli elhatárolása			
Előre számlázott bérleti díj időbeli elhatárolása	366	105	-261
Nem számlázott bevételek (jóváírás)	497	434	-63
Optikai kábelhálózat használati díj bevétel	6 086	5 826	-260
Egyéb bevételek	158	149	-9
Bevételek passzív időbeli elhatárolása összesen:	**7 107**	**6 514**	**-593**
Költségek, ráfordítások passzív időbeli elhatárolása			
Nem számlázott költségek	6 778	6 966	188
Nem számlázott közüzemi díjak kalkulált értéke	2 126	1 592	-534
Ösztönző juttatás és járulékai	0	311	311
Munkavállalói lojalitás juttatás költsége	0	4	4
Költségek, ráfordítások passzív időbeli elhatárolása összesen:	**8 904**	**8 873**	**-31**
Halasztott bevételek			
Fejlesztési célú támogatásból eredő halasztott bevételek	25 183	26 690	1 507
Többletként fellelt tárgyi eszközhöz kapcsolódó halasztott bevételek	335	325	-10
Térítés nélkül átvett,ajándékba kapott t.e.-höz kapcsolódó halasztott bevételek	66	63	-3
Egyéb tárgyi eszközhöz kapcsolódó halasztott bevételek	390	371	-19
Halasztott bevételek összesen:	**25 974**	**27 449**	**1 475**
Összesen:	**41 985**	**42 836**	**851**

25. Táblázat: Passzív időbeli elhatárolások alakulása

II.1.8 Mérlegen kívüli tételekkel kapcsolatos közzétételek

II.1.8.1 Fordulónapig nem folyósított hitelek felvételi és törlesztési üteme

A MÁV Zrt. nem kötött olyan hitelszerződést, melynek folyósítása 2025. évre húzódott át.

II.1.8.2 Fedezeti ügyletek

2024. december 31-én a MÁV Zrt.-nek nyitott fedezeti ügylete nem volt.

II.1.8.3 Készfizető kezesség- és garanciavállalási szerződések

adatok M Ft-ban

Kedvezményezett társaság neve	Garancia típusa	Szerződő neve	Garancia kezdete	Garancia vége	Garancia összege
Építési és Közlekedési Minisztérium*	baleseti kárfedezeti	UniCredit Hungary Bank Zrt	2025.01.01	2025.12.31	1 000
Nemzeti Adó- és Vámhivatal	jövedéki biztosíték	K&H Bank Zrt.	2025.01.01	2025.12.31	300
Vállalt bankgaranciák összesen:					**1 300**

*jogelőd: Innovációs és Technológiai Minisztérium

26. Táblázat: A fordulónapon fennálló garanciavállalási szerződések

2024. december 31-én a MÁV Zrt. által vállalt készfizető kezességi szerződés nem volt.

II.1.8.4 Zálogjog és egyéb mérlegen kívüli kötelezettségek bemutatása

Az EUROFIMA jegyzett tőkéjéből a MÁV Zrt. 18,2 M CHF összegben részesedik (0,7%), melyből 14,56 M CHF (a jegyzett tőke 80%-a) jegyzett, de be nem fizetett tőke. Befizetése az EUROFIMA Alapszabálya alapján az EUROFIMA Igazgatóságának döntése esetén fizetendő, azonban erre vonatkozó tényleges befizetést az EUROFIMA mindmáig nem igényelt.

A MÁV Zrt. az EUROFIMA jegyzett tőkéjéből való részesedésének arányában - maximum annak összegéig - garantálja valamennyi, az EUROFIMA által kötött gördülőállomány-finanszírozási szerződés teljesülése vonatkozásában a hitelfelvevő vasúttársaságokat az EUROFIMA Alapszabályának 26. cikke alapján. Ez a garancia azonban csak akkor hívható le, ha a vasúttársaság és az érte kezességet vállaló részvényes állam nem fizetett és az EUROFIMA Alapszabályának 29. cikke szerinti garanciatartalék sem elég az ilyen nemfizetésből adódó veszteségek fedezésére.

II.1.8.5 A kötelezettségek között ki nem mutatott környezetvédelmi, helyreállítási kötelezettségek várható összege

A Társaságnak ki nem mutatott környezetvédelmi kötelezettségei nincsenek.

II.1.8.6 A Társaság, mint bérbevevő által kötött, a fordulónapon fennálló operatív lízingszerződéseinek bemutatása

adatok M Ft-ban

Szerződő Partner	szerződés tárgya	szerződés kelte	szerződés lejárta	szerződés összege (M Ft/hó)	fordulónapig el nem számolt összeg (M Ft)
Mercarius	Gépjármű bérlet MÁV	2023.10.28	2026.10.28	252	5 544
Egyéb szerződések		1969.03.26., több szerződés	Határozott, Határozatlan	197	2 972

27. Táblázat: A fordulónapon fennálló operatív lízingszerződések

II.2 Eredménykimutatáshoz kapcsolódó kiegészítések

II.2.1 Értékesítés nettó árbevétele

II.2.1.1 Az értékesítés nettó árbevétele főbb tevékenységenkénti megbontásban

adatok M Ft-ban

Tevékenység megnevezése	2023. év		2024. év		Változás
	Összeg	Megoszlás (%)	Összeg	Megoszlás (%)	
Vasúti pályahálózat működtetés	**245 005**	**93,49**	**204 573**	**93,60**	**-40 432**
Ebből: Hálózat hozzáférési szolgáltatások	104 592	39,91	107 297	49,09	2 705
MÁV Zrt. által nyújtható egyedi szolgáltatások	345	0,13	326	0,15	-19
Vontatási energia és üzemanyag biztosítás	117 484	44,83	74 070	33,89	-43 414
Ingatlan bérbeadás és üzemeltetés	15 891	6,06	16 717	7,65	826
Vasútbiztonsági tevékenység	547	0,21	192	0,09	-355
Egyéb pályaműködtetési szolgáltatások	6 146	2,35	5 971	2,73	-175
Személyszállítás	**185**	**0,07**	**205**	**0,09**	**20**
Egyéb tevékenység	**16 885**	**6,44**	**13 815**	**6,31**	**-3 070**
Ebből: Anyagértékesítés és készletezés	3	0,00	24	0,01	21
Vasúti jármű bérbeadás	11 396	4,35	6 888	3,15	-4 508
Ingatlan bérbeadás és üzemeltetés	3 421	1,30	4 340	1,98	919
Egyéb szolgáltatás (központi szolgáltatás, stb.)	2 065	0,79	2 563	1,17	498
Összesen:	**262 075**	**100,00**	**218 593**	**100,00**	**-43 482**

28. Táblázat: Az értékesítés nettó árbevétele főbb tevékenységenként

II.2.1.2 Az exportárbevétel és az import alakulása

adatok M Ft-ban

Ország	2023. év						2024. év					
	Termék export	Szolgáltatás export	Export Összesen	Termék import	Szolgáltatás import	Import Összesen	Termék export	Szolgáltatás export	Export Összesen	Termék import	Szolgáltatás import	Import Összesen
Németország	0	24	**24**	583	4	**587**	0	90	**90**	459	9	**468**
Ausztria	0	37	**37**	1 520	24	**1 544**	0	34	**34**	2 868	128	**2 996**
Olaszország	0	33	**33**	0	17	**17**	0	24	**24**	0	18	**18**
Szlovákia	0	3 708	**3 708**	0	561	**561**	0	2 201	**2 201**	0	1	**1**
Csehország	0	605	**605**	688	94	**782**	0	717	**717**	1 191	1	**1 192**
Szlovénia	0	0	**0**	0	1	**1**	0	0	**0**	0	1	**1**
Lengyelország	0	0	**0**	0	0	**0**	0	0	**0**	0	6	**6**
Franciaország	0	14	**14**	0	114	**114**	0	7	**7**	0	103	**103**
Belgium	0	0	**0**	0	28	**28**	0	0	**0**	0	31	**31**
Görögország	0	5	**5**	0	0	**0**	0	5	**5**	0	1	**1**
Hollandia	0	0	**0**	0	27	**27**	0	0	**0**	0	24	**24**
Írország	0	0	**0**	0	1	**1**	0	0	**0**	0	1	**1**
Portugália	0	0	**0**	0	0	**0**	0		**0**	0	1	**1**
Románia	0	183	**183**	0	26	**26**	0	521	**521**	0	1	**1**
Bulgária	0	5	**5**	0	0	**0**	0	5	**5**		1	**1**
EU tagországok összesen	**0**	**4 614**	**4 614**	**2 791**	**897**	**3 688**	**0**	**3 604**	**3 604**	**4 518**	**327**	**4 845**
Ukrajna	0	0	**0**	0	87	**87**	0	0	**0**	0	20	**20**
Egyesült Királyság	0	0	**0**	0	0	**0**	0	0	**0**	0	19	**19**
Svájc	0	0	**0**	0	0	**0**	0	0	**0**	0	1	**1**
Oroszország	0	0	**0**	0	4	**4**	0	0	**0**	0	0	**0**
Türkmenisztán	0	0	**0**	0	0	**0**	0	0	**0**	0	1	**1**
NEM EU tagországok összesen	**0**	**0**	**0**	**0**	**91**	**91**	**0**	**0**	**0**	**0**	**41**	**41**
Mindösszesen:	**0**	**4 614**	**4 614**	**2 791**	**988**	**3 779**	**0**	**3 604**	**3 604**	**4 518**	**368**	**4 886**

29. Táblázat: Az export és import alakulása

II.2.2 Egyéb bevételek

adatok M Ft-ban

Megnevezés	2023. év	Megoszlás (%)	2024. év	Megoszlás (%)	Változás
Immateriális javak, tárgyi eszközök értékesítésének nyeresége	*224*	*0,08*	*921*	*0,35*	*697*
Tárgyi eszközök és immateriális javak terven felüli értékcsökkenésének visszaírása	*43*	*0,01*	*4*	*0,00*	*-39*
Követelések értékvesztésének visszaírása	*35*	*0,01*	*6*	*0,00*	*-29*
Káreseményekkel kapcsolatos bevételek	*242*	*0,08*	*412*	*0,16*	*170*
Leértékelt követelésre befolyt összegek	*6*	*0,00*	*8*	*0,00*	*2*
Kapott késedelmi kamat	*437*	*0,15*	*123*	*0,05*	*-314*
Kapott kötbér	*55*	*0,02*	*357*	*0,14*	*302*
Képzett céltartalék feloldása	*4 151*	*1,40*	*5 110*	*1,95*	*959*
Ebből: Várható kötelezettségekre képzett céltartalék feloldása	2 933	0,99	4 790	1,83	1 857
Jövőbeni költségekre képzett céltartalék feloldása	1 218	0,41	320	0,12	-898
Nem realizált árfolyamveszteségre képzett céltartalék feloldása	0	0,00	0	0,00	0
Halasztott bevételek üzemi eredményt terhelő költségek és ráfordítások miatti visszavezetése	*2 471*	*0,83*	*3 570*	*1,37*	*1 099*
Ebből: Térítés nélkül átvett, többletként fellelt befektetett eszközök miatti halasztott bevétel visszavezetése	15	0,01	13	0,00	-2
Elhatárolt költségvetési juttatás visszavezetése	2 419	0,81	3 525	1,35	1 106
Kormány által elengedett és elhatárolt tartozások visszavezetése	25	0,01	20	0,01	-5
Költségek, ráfordítások ellentételezésére kapott támogatások, juttatások	*201 356*	*67,70*	*160 514*	*61,40*	*-40 842*
Ebből: Üzemeltetési költségtérítés pályaműködtetés	198 599	66,77	157 397	60,21	-41 202
Budapest-Belgrád vasútvonal fejlesztése projekt költségei és ráfordításai fedezetére kapott támogatások	1 290	0,43	2 362	0,90	1 072
Közfoglalkoztatás	444	0,15	515	0,20	71
Társaságba bevitt vagyontárgyak társasági szerződés szerinti értékének és könyv szerinti értékének nyereségjellegű különbözete	*0*	*0,00*	*0*	*0,00*	*0*
Térítés nélkül átvett, többletként fellelt eszközök miatt elszámolt bevétel	*63*	*0,02*	*89*	*0,03*	*26*
Különféle egyéb bevételek	*88 348*	*29,70*	*90 295*	*34,55*	*1 947*
Ebből: VPK elengedés	87 717	29,49	89 552	34,27	1 835
Tőkeemelésre kapott támogatás	0	0,00	0	0,00	0
Elengedett és elévült kötelezettségek	1	0,00	122	0,05	121
Kötelezettség átvállalása	0	0,00	0	0,00	0
Értékvesztett követelésekre pénzügyi teljesítés miatt elszámolt egyéb bevétel	204	0,07	0	0,00	-204
Összesen:	*297 431*	*100,00*	*261 409*	*100,00*	*-36 022*

30. Táblázat: Egyéb bevételek

Az egyéb bevételek 2024. évi változását a következő jelentős tételek okozták:

- Tárgyévi céltartalék feloldás 1.857 M Ft-tal növekedett a várható kötelezettségekre, miközben 898 M Ft-tal csökkent a jövőbeni kötelezettségekre vonatkozóan.
- A pályaműködtetéshez kapcsolódó üzemeltetési költségtérítés 41.202 M Ft-tal csökkent.
- A visszapótlási kötelezettség a különféle egyéb bevételeken belül 1.835 M Ft-tal növekedett a bázisidőszakhoz viszonyítva. Az állami eszközökre elszámolt értékvesztés növekedésével párhuzamosan a visszapótlási kötelezettség is nőtt.

II.2.3 Igénybe vett szolgáltatások

adatok M Ft-ban

Megnevezés	2023. év	Megoszlás az előző évi összes ktg. (%)-ában	2024. év	Megoszlás a tárgyévi összes ktg. (%)-ában	Változás
Igénybe vett szolgáltatások értéke					
Pályakarbantartás	17 637	3,60	17 754	3,79	117
Vontatás, tolatás	3 898	0,79	3 822	0,82	-76
Vasúti pálya mérés, tisztítás, hegesztés	4 747	0,97	6 006	1,28	1 259
Vasúti és közúti járművek bérbevétele	3 698	0,75	3 664	0,78	-34
Vasútüzemi egyéb szolg. (vasúti jármű karb.,tiszt.,baleseti kezelés, jegyvizsgálat,stb.)	2 676	0,55	2 789	0,60	113
Épület üzemeltetés, karbantartás	12 865	2,62	12 964	2,77	99
Közüzemi (szennyvíz, távhő) szolgáltatások	1 032	0,21	1 692	0,36	660
Ingatlanok bérbevétele	2 016	0,41	1 727	0,37	-289
Informatikai szolgáltatás	5 553	1,13	6 178	1,32	625
Biztonsági szolgálat	3 923	0,80	4 125	0,88	202
Beszerzési és készletezési szolgáltatások	5 788	1,18	7 670	1,64	1 882
Posta és telefon	583	0,12	565	0,12	-18
Szakértői, pályázati, szerzői díjak	610	0,12	430	0,09	-180
Jogi tevékenység	45	0,01	60	0,01	15
Egyéb igénybevett szolgáltatások	11 037	2,25	12 626	2,70	1 589
Igénybe vett szolgáltatások értéke összesen:	*76 108*	*15,51*	*82 072*	*17,53*	*5 964*

31. Táblázat: Igénybe vett szolgáltatások

II.2.4 Egyéb ráfordítások

adatok M Ft-ban

Megnevezés	2023.	Megoszlás (%)	2024.	Megoszlás (%)	Változás
Tárgyi eszközök, beruházások, immateriális javak értékesítésének vesztesége	*3*	*0,00*	*0*	*0,00*	*-3*
Selejtezett és hiányzó tárgyi eszközök, beruházások, immateriális javak ráfordításai	*1 263*	*1,79*	*218*	*1,14*	*-1 045*
Tárgyi eszközök, immateriális javak terven felüli értékcsökkenése	*1 415*	*2,01*	*2 216*	*11,58*	*801*
Készletek értékvesztése, selejtezése	*350*	*0,50*	*169*	*0,88*	*-181*
Készletek hiánya	*45*	*0,06*	*64*	*0,33*	*19*
Követelések értékvesztése	*274*	*0,39*	*199*	*1,04*	*-75*
Behajthatatlan követelések leírt összege	*14*	*0,02*	*12*	*0,06*	*-2*
Káreseményekkel kapcsolatos veszteségek	*878*	*1,25*	*680*	*3,55*	*-198*
Fizetett késedelmi kamat	*23*	*0,03*	*100*	*0,52*	*77*
Kártérítések	*3 213*	*4,56*	*-1 073*	*-5,61*	*-4 286*
Önellenőrzési pótlék	*16*	*0,02*	*56*	*0,29*	*40*
Adók és adójellegű tételek	*1 690*	*2,40*	*1 282*	*6,70*	*-408*
Ebből: Közműadó	609	0,86	128	0,67	-481
Építményadó	676	0,96	729	3,81	53
Telekadó	18	0,03	38	0,20	20
Innovációs járulék	309	0,44	328	1,71	19
Bírság, kötbér	*32*	*0,05*	*46*	*0,24*	*14*
Céltartalék képzés	*4 792*	*6,79*	*9 662*	*50,52*	*4 870*
Ebből: Céltartalék képzés a várható kötelezettségekre	4 748	6,73	9 607	50,22	4 859
Céltartalék képzés a jövőbeni költségekre	44	0,06	55	0,29	11
Térítés nélküli eszközátadás, térítés nélkül nyújtott szolgáltatások értéke	*442*	*0,63*	*1 236*	*6,47*	*794*
Különféle egyéb ráfordítások	*56 037*	*79,50*	*4 264*	*22,29*	*-51 773*
Ebből: Véglegesen átadott pénzeszközök	0	0,00	10	0,05	10
Ebből: Utólag adott engedmény	54 709	77,62	0	0,00	-54 709
Összesen:	*70 487*	*100,00*	*19 131*	*100,00*	*-51 356*

32. Táblázat: Egyéb ráfordítások

Tárgyévi változás legjelentősebb hatását a különféle egyéb ráfordítások között kimutatott utólag adott engedmény okozza.

2024-ben, a Kormány a vasúti teherszállítás versenyképességének javításáról és a hálózat-hozzáférési díj csökkentéséről szóló 1280/2023. (VII. 17.) Kormányhatározatában a vasúti

árufuvarozó és személyszállító vállalkozások versenyképességének növelését célzó intézkedések keretében 2023-ra vonatkozóan többlet költségtérítést biztosított. E célra megkapott forráskeret „nem számlázott utólag adott engedmény" jogcímen továbbadásra került bázis évben az érintett vasútvállalatok részére.

II.2.5 A pénzügyi eredmény alakulása

II.2.5.1 Pénzügyi műveletek bevételei

adatok M Ft-ban

Megnevezés	2023. év	Megoszlás (%)	2024. év	Megoszlás (%)	Változás
Kapott (járó) osztalék és részesedés	*1 512*	*8,44*	*2 967*	*19,11*	*1 455*
Részesedésekből származó bevételek, árfolyamnyereségek	*33*	*0,19*	*4*	*0,03*	*-29*
Befektetett pénzügyi eszközökből (értékpapírokból, kölcsönökből) származó bevételek, árfolyamnyereségek	*0*	*0,00*	*0*	*0,00*	*0*
Hitelintézettől kapott (járó) kamatok és kamatjellegű bevételek	*8 294*	*46,31*	*4 760*	*30,65*	*-3 534*
Egyéb kapott (járó) kamatok és kamatjellegű bevételek	*221*	*1,23*	*1*	*0,01*	*-220*
Külföldi pénzértékre szóló követelések, kötelezettségek realizált árfolyamnyereségе	*7 803*	*43,56*	*7 605*	*48,98*	*-198*
Határidős ügyletek árfolyamnyereségе	*0*	*0,00*	*0*	*0,00*	*0*
Devizás tételek év végi átértékelése miatti árfolyamnyereség	*45*	*0,25*	*182*	*1,17*	*137*
Egyéb pénzügyi műveletek bevételei	*4*	*0,02*	*8*	*0,05*	*4*
Összesen:	**17 912**	*100,00*	**15 527**	*100,00*	*-2 385*

33. Táblázat: Pénzügyi műveletek bevételei

A kapott osztalékkal kapcsolatos további adatokat a 73. Táblázat mutatja be.

A változást jelentős mértékben a kapott osztalék növekedésével szemben a hitelintézetektől kapott kamatok és kamatjellegű bevételek, valamint a külföldi pénzértékű követelések, kötelezettségek realizált árfolyamnyereségének csökkenése okozta.

II.2.5.2 Pénzügyi műveletek ráfordításai

adatok M Ft-ban

Megnevezés	2023. év	Megoszlás (%)	2024. év	Megoszlás (%)	Változás
Részesedésből származó ráfordítások, árfolyamveszteségek	*0*	*0,00*	*0*	*0,00*	*0*
Befektetett pénzügyi eszközökből (értékpapírokból, kölcsönökből) származó ráfordítások, árfolyamveszteségek	*0*	*0,00*	*0*	*0,00*	*0*
Hitelintézeteknek fizetendő (fizetett) kamatok és kamatjellegű ráfordítások	*0*	*0,00*	*0*	*0,00*	*0*
Egyéb fizetendő (fizetett) kamatok és kamatjellegű ráfordítások	*0*	*0,00*	*0*	*0,00*	*0*
Részesedések, értékpapírok, bankbetétek, tartósan adott kölcsönök értékvesztése	*402*	*4,90*	*2 197*	*22,31*	*1 795*
Külföldi pénzértékre szóló követelések, kötelezettségek realizált árfolyamvesztesége	*7 796*	*95,02*	*7 649*	*77,70*	*-147*
Határidős ügyletek árfolyamvesztesége	*7*	*0,08*	*0*	*-0,01*	*-7*
Devizás tételek év végi átértékelése miatti árfolyamveszteség	*0*	*0,00*	*0*	*0,00*	*0*
Pénzügyi műveletek egyéb ráfordításai	*0*	*0,00*	*0*	*0,00*	*0*
Összesen:	*8 205*	*100,00*	*9 846*	*100,00*	*1 641*

34. Táblázat: Pénzügyi műveletek ráfordításai

A tárgyévben 2.294 M Ft és 1 M Ft értékvesztés elszámolása történt a Kínai-Magyar Vasúti Nonprofit Zrt.-ben és a MÁV-EAST Kft.-ben lévő részesedésekre az alábbi okok miatt:

- A Budapest-Belgrád vasútvonal kiépítésére létrehozott projekttársaság működési bevétellel nem rendelkezik, csak költségei merülnek fel. A Kínai-Magyar Vasúti Nonprofit Zrt. a 2024. évet veszteséggel zárta. A társaság működési költségeinek forrását a MÁV Zrt. és a Magyar Állam közötti támogatási szerződések biztosítják.
- A MÁV-EAST Kft. esetében a 2024. év végi várható saját tőke összege alapján került megállapításra az értékvesztés.

2024. évben a részesedések után értékvesztés visszaírás ZÁHONY-PORT Zrt. esetében került sor 84 M Ft értékben.

Részesedésekre elszámolt értékvesztés 1.468 M Ft-tal emelkedett a bázisidőszakhoz viszonyítva.

II.2.6 Kapcsolt vállalkozásokkal szemben elszámolt bevételek

adatok M Ft-ban

Megnevezés	Konszolidációba teljeskörűen bevont kapcsolt vállalkozás	Konszolidációba teljeskörűen be nem vont kapcsolt vállalkozás	Összesen
Bevételek			
Értékesítés nettó árbevétele	163 029	206	163 235
Egyéb bevételek	167	0	167
Pénzügyi műveletek bevételei	1 903	240	2 143
Bevételek összesen:	***165 099***	***446***	***165 545***

35. Táblázat: Bevételek a kapcsolt vállalkozásokkal szemben

II.2.7 A társasági adó számításánál figyelembe vett adóalap módosító tételek

Megnevezés	Növelő tételek	Csökkentő tételek	Adóalap változás
Adózás előtti eredmény			*6 880*
Céltartalék miatti korrekció	9 663	5 110	4 553
Értékcsökkenés miatti korrekció	96 492	100 133	-3 641
Kapott osztalék*		2 967	-2 967
Adóhiány, bírság, büntetés	8		8
Követelések értékvesztése / értékvesztés visszaírás	199	342	-143
Elengedett követelések			0
Szakképző tanuló foglalkoztatása *		147	-147
Elévült, bíróság előtt nem érvényesíthető követelés			0
Visszafizetési kötelezettség nélkül adott/kapott támogatás, juttatás végleges pénzeszköz átadás/átvétel, térítés nélküli eszköz átadás/átvétel	3 403		3 403
Adóellenőrzés, önellenőrzés során megállapított ráfordítás/bevétel	7 898	7 315	583
Munkásszállás bérleti díj*		188	-188
Kapcsolt váll. között a piaci ártól eltérő ár alkalmazása	113		113
Tulajdoni részesedés kivezetése			0
Adomány*		122	-122
Magyar Állam által átvállalt vagy elengedett kötelezettség*		88 296	-88 296
Összesen:	*117 776*	*204 620*	*-86 844*
Adóalap			*-79 964*

36. Táblázat: Társasági adóalap módosító tételek

II.2.8 Eredménnyel kapcsolatos egyéb közzétételek

A Társaság vezetése a 2024. évi beszámoló elfogadásakor nem javasol osztalékfizetést.

II.3 Cash-flow kimutatás

adatok M Ft-ban

Sorszám	Megnevezés	2023. év	2024. év
I.	*Működési cash flow (1-13. sorok)*	*43 669*	*-173*
1a.	Adózás előtti eredmény +	16 569	6 880
	ebből működésre kapott, pénzügyileg rendezett támogatás	483	471
	ebből pénzügyileg rendezett közszolgáltatási költségtérítés, költségtérítési hozzájárulás	154 570	196
1b.	Kapott osztalék -	-1 512	-2 967
1c.	Eredményben elszámolt végleges pénzeszköz átadás és átvétel +	1 182	2 027
1d.	Devizás pénzeszközök átértékelése +	0	-568
1e.	Hosszú lejáratú kötelezettségek elengedéséhez és átvállalásához kapcsolódó eredmény +	-25	-20
1f.	Befektetett eszközök és hosszú lejáratú kötelezettségek nem realizált árfolyamkülönbözete +	6 201	-3 542
1g.	Tartósan adott kölcsönök visszafizetéséhez és hosszú lejáratú kötelezettségek törlesztéséhez kapcsolódó realizált árfolyamkülönbözet +	0	0
1h.	Vagyonkezelt állami tulajdonú eszközökhöz kapcsolódó nem nevesített adózás előtti eredményt érintő korrekciók +	-87 717	-89 552
1i.	Befektetett eszközök apportba adásának eredménye +	0	0
1j.	Befektetett eszközök térítés nélküli átadásának eredménye +	0	1
1k.	Egyéb nem nevesített adózás előtti eredményt érintő korrekciók +	-23	-212
1.	Korrigált adózás előtti eredmény (1a+1b+1c+1d+1e+1f+1g+1h+1i+1j+1k) +	-65 325	-87 953
2.	Elszámolt amortizáció +	96 721	95 484
3.	Elszámolt értékvesztés és visszaírás +	3 626	4 990
4.	Céltartalék képzés és felhasználás különbözete +	641	4 552
5.	Befektetett eszközök értékesítésének eredménye +	-223	-923
6.	Szállítói kötelezettség változása +	57 263	94 944
7.	Egyéb rövid lejáratú kötelezettség változása +	10 983	-146 068
7a.	Üzletági elszámolások állományváltozása (kötelezettség) +	0	0
8.	Passzív időbeli elhatárolások változása +	-154	-4 175
9.	Vevőkövetelés változása +	2 887	2 855
10.	Forgóeszközök (vevőkövetelés és pénzeszköz nélkül) változása +	-62 067	44 055
10a.	Üzletági elszámolások állományváltozása (követelés) +	0	0
11.	Aktív időbeli elhatárolások változása +	-683	-7 934
12.	Fizetett adó (nyereség után) -	0	0
13.	Fizetett osztalék, részesedés -	0	0
II.	*Befektetési cash flow (14-18. sorok)*	*-81 956*	*-80 184*
14.	Befektetett eszközök beszerzése -	-90 547	-84 402
15.	Befektetett eszközök eladása +	6 741	1 234
16.	Hosszú lejáratra nyújtott kölcsönök és elhelyezett bankbetétek törlesztése, megszüntetése, beváltása +	338	17
17.	Hosszú lejáratra nyújtott kölcsönök és elhelyezett bankbetétek -	0	0
18.	Kapott osztalék, részesedés +	1 512	2 967
III.	*Finanszírozási cash flow (19-27. sorok)*	*86 195*	*86 435*
19.	Részvénykibocsátás, tőkebevonás (tőkeemelés) bevétele +	4 168	0
20.	Kötvény, hitelviszonyt megtestesítő értékpapír kibocsátásának bevétele +	0	0
21.	Hitel és kölcsön felvétele +	0	0
22.	Véglegesen kapott pénzeszköz +	83 165	86 585
23.	Részvénybevonás, tőkekivonás (tőkeleszállítás) -	0	0
24.	Kötvény és hitelviszonyt megtestesítő értékpapír visszafizetése -	0	0
25.	Hitel és kölcsön törlesztése, visszafizetése -	0	3
26.	Véglegesen átadott pénzeszköz -	-1 182	-2 027
27.	Egyéb hosszú lejáratú kötelezettségek változása +	44	1 874
IV.	*Pénzeszközök változása (I.+II.+III. sorok)*	*47 908*	*6 078*
28.	Devizás pénzeszközök átértékelése +	0	568
V.	*Pénzeszközök mérleg szerinti változása (IV.+28.sorok)*	*47 908*	*6 646*

37. Táblázat: Cash-flow kimutatás

A működési cash-flow-ban az alábbi soroknál szerepelnek a mérlegsorok állományváltozásától eltérő összegek:

- 6. sor Szállítói kötelezettség változása (94.944 M Ft) összegében a korrekciós tételek összege: 89.102 M Ft, mely a Befektetett eszközök beszerzése miatti tételek összege, (a tárgyévben megvalósult jelentősebb projektek miatt növekedett a Befektetett eszközök beszerzése sor összege), melyet a Sztv. alapján a szállítói kötelezettség korrekciójával szűrünk ki.
- 7. sor Egyéb rövid lejáratú kötelezettség változása (146 068 M Ft) összegéből korrekciós tételek -50 194 M Ft értékben kerültek kimutatásra. Ebből a Saját és állami eszközre befolyt támogatás miatti korrekció -52.324 M Ft összegben, (több jelentős projekt támogatása folyt be a tárgyévben), továbbá számottevő a Felújítási költségtérítés miatti korrekció 2.130 M Ft összegben.
- 8. sor Passzív időbeli elhatárolások változása (-4.175 M FT) összegéből 5.026 M Ft a korrekciós érték, melyből jelentős, egyrészt a Támogatásból megvalósult saját

eszközhöz kapcsolódó helyesbítés -5.046 M Ft összegben, melyet a Befektetett eszközök beszerzése kapcsán korrigálunk, másrészt a hitel-és kölcsön elengedés korábban elhatárolt összeg visszavezetése miatti pontosítás 20 M Ft összegben;

II.4 Valós vagyoni, pénzügyi és jövedelmi helyzet bemutatása

Adatok M Ft-ban

Befektetett eszközök aránya

Befektetett eszközök / Összes eszköz	=	2 472 897 / 2 711 227	=	91,21%	(bázis: 89,50 %)

Tárgyi eszközök fedezettsége

Saját tőke / Saját tárgyi eszközök	=	408 989 / 112 405	=	363,85%	(bázis: 369,00 %)
Saját tőke + Állami források / Tárgyi eszközök	=	2 511 209 / 2 191 845	=	114,57%	(bázis: 115,17 %)

Befektetett eszközök fedezettsége

Saját tőke / Saját befektetett eszközök	=	408 989 / 393 449	=	103,95%	(bázis: 102,94 %)
Saját tőke + Állami források / Befektetett eszközök	=	2 511 209 / 2 472 897	=	101,55%	(bázis: 101,11 %)

A forgóeszközök befektetett eszközökhöz viszonyított aránya

Forgóeszközök / Befektetett eszközök	=	224 710 / 2 472 897	=	9,09%	(bázis: 11,48 %)

értékének és összetételének alakulása

Tőkeerősség mutató

Saját tőke / Összes forrás	=	408 989 / 2 711 227	=	15,09%	(bázis: 15,61 %)
Saját tőke / Összes forrás - Állami forrás	=	408 989 / 609 007	=	67,16%	(bázis: 62,14 %)

Tőkefeszültség mutató

Idegen tőke / Saját tőke	=	2 233 801 / 408 989	=	546,18%	(bázis: 525,09 %)
Idegen forrás - Állami forrás / Saját tőke	=	131 581 / 408 989	=	32,17%	(bázis: 45,26 %)

Eladósodottság foka

Idegen tőke / Összes forrás	=	2 233 801 / 2 711 227	=	82,39%	(bázis: 81,95 %)

Adatok M Ft-ban

Hosszú lejáratú kötelezettségek aránya

Hosszú lejáratú kötelezettség / Hosszú lejáratú köt. + Saját tőke	=	2 042 850 / 2 451 839	=	83,32%	(bázis:	81,99 %)
Hosszú lejáratú köt. - Állami köt. / Hosszú lejáratú köt. - Állami köt. + Saját tőke	=	689 / 409 678	=	0,17%	(bázis:	0,14 %)

Saját tőke növekedésének aránya

Saját tőke / Jegyzett tőke	=	408 989 / 36 600	=	1117,46%	(bázis:	1 098,66 %)

Befektetett eszközök fedezete

Saját tőke / Befektetett eszközök	=	408 989 / 2 472 897	=	16,54%	(bázis:	17,44 %)

Jövedelmezőségi mutatók

EBITDA (Üzemi eredmény + értékcsökkenés)	=	1 199	+	95 484	=	96 683	(bázis:	103 583)
EBITDA ráta = EBITDA / Értékesítés nettó árbevétele	=	96 683 / 218 593	=	44,23%	(bázis:	39,52 %)		
Működési ráta (ROS) = Üzemi eredmény / Értékesítés nettó árbevétele	=	1 199 / 218 593	=	0,55%	(bázis:	2,62 %)		

Pénzügyi helyzet vizsgálata

Forgótőke és likviditás

Nettó forgótőke

Forgóeszközök – Rövid lejáratú kötelezettségek	=	224 710	-	190 951	=	33 759	(bázis:	-15 541)

Likviditási ráta

Forgóeszközök / Rövid lejáratú kötelezettségek	=	224 710 / 190 951	=	117,68%	(bázis:	94,46 %)

Likviditási gyorsráta

Forgóeszközök - Készletek / Rövid lejáratú kötelezettségek	=	205 955 / 190 951	=	107,86%	(bázis:	88,61 %)

Készpénz likviditási ráta

Pénzeszközök / Rövid lejáratú kötelezettségek	=	127 697 / 190 951	=	66,87%	(bázis:	43,17 %)

II.5 Az előző éveket érintő tételek mérlege és eredménykimutatása

2024. évben az előző évekre feltárt hibák hatása nem érte el a számviteli politikában meghatározott határértékeket, így a feltárt hibák nem külön oszlopban, hanem a tárgyévi eredményben kerülnek elszámolásra.

III Tájékoztató kiegészítések

III.1 Kutatás, kísérleti fejlesztés költségei

Kutatás és kísérleti fejlesztés tevékenységre 2023. és 2024. évben költség elszámolás nem történt.

III.2 Környezetvédelem

III.2.1 Környezetvédelmi kötelezettségek

Megnevezés	2023. év	Feloldás	Képzés	2024. év
Illegális hulladékok miatt	2 635	129	260	2 766
Talaj és talajvízszennyezések miatti kötelezettségek	1 885	174	291	2 002
Gázolaj- feladó, lefejtő rendszerek műszaki létesítményeinek védelme	1 480	420	0	1 060
Vasúti talpfák ártalmatlanítása	1 241	0	0	1 241
Betonalj és egyéb beton hulladék elszállítás	547	0	50	597
Üzemi veszélyes hulladékgyűjtők és kenőanyag-tárolók szivárgásmntességének vizsgálata, bevonatrendszerek javítása	400	0	0	400
Technológiai csatornahálózat felmérése, tisztítása, bevonatolása	175	0	0	175
Holt csatornahálózatok felmérése, közműtérképek készítése	66	0	0	66
Kötelezettségek összesen:	**8 429**	**723**	**601**	**8 307**

38. Táblázat: Környezetvédelemmel kapcsolatos céltartalék alakulása

Környezetvédelemhez kapcsolódóan lekötött tartalék 2024. évben nem volt nyilvántartva.

adatok M Ft-ban

Megnevezés	2023. év	2024. év	Változás
Kármentesítéssel kapcsolatos vállalkozói és monitoring költségek	208	171	-37
Környezetvédelmi szolgáltatási díj	1 007	824	-183
Hulladékkezelés	207	238	31
Igazgatási szolgáltatási díjak	4	5	1
Összesen	**1 426**	**1 238**	**-188**

39. Táblázat: Környezetvédelmi költségek alakulása

III.2.2 A környezetvédelmet közvetlenül szolgáló tárgyi eszközök

A környezetvédelmet közvetlenül szolgáló tárgyi eszközök értékének alakulását a következő táblázat szemlélteti:

adatok M Ft-ban

Ssz.	MEGNEVEZÉS	Ingatlanok és a kapcsolódó vagyoni értékű jogok	Műszaki berendezések, gépek, járművek	Egyéb berendezések, felszerelések, járművek	Beruházások, felújítások	Összesen
1.	**Bruttó érték nyitó állománya**	**8 414**	**402**	**0**	**0**	**8 816**
2.	Tárgyévi növekedés (+)	0	0	0	0	0
3.	Tárgyévi csökkenés (-)	0	0	0	0	0
4.	Átsorolás (+/-)	0	0	0	0	0
5.	**Bruttó érték záró állománya**	**8 414**	**402**	**0**	**0**	**8 816**
6.	**Értékcsökkenés nyitó állománya**	**4 221**	**402**	**0**	**0**	**4 623**
7.	Tárgyévi terv szerinti leírás (+)	319	0	0	0	319
8.	Tárgyévi terven felüli leírás (+)	0	0	0	0	0
9.	Terven felüli écs. visszaírása (-)	0	0	0	0	0
10.	Értékcsökkenés kivezetése (-)	0	0	0	0	0
11.	Egyéb növekedés (+)	0	0	0	0	0
12.	Egyéb csökkenés (-)	0	0	0	0	0
13.	Átsorolás (+/-)	0	0	0	0	0
14.	**Értékcsökkenés záró állománya**	**4 540**	**402**	**0**	**0**	**4 942**
15.	**Nyitó állomány nettó értéke**	**4 193**	**0**	**0**	**0**	**4 193**
16.	**Záró állomány nettó értéke**	**3 874**	**0**	**0**	**0**	**3 874**

40. Táblázat: A környezet védelmét közvetlenül szolgáló tárgyi eszközök állományának alakulása

III.2.3 A veszélyes hulladékok értékének és mennyiségének alakulása

adatok M Ft-ban

Azonosító kód	Megnevezés	Nyitó érték	Tárgyévi növekedés	Tárgyévi csökkenés	Záró érték
160601*	Savas akkumulátor	6	12	12	6
Összesen		**6**	**12**	**12**	**6**

41. Táblázat: A veszélyes és környezetre káros hulladékok értékének alakulása

adatok kg-ban

Hulladék azonosító kód	Megnevezés	Nyitó mennyiség (kg)	Tárgyévi növekedés (kg)	Tárgyévi csökkenés (kg)	Záró érték mennyiség (kg)
06 01 01*	kénsav és kénessav	0	360	0	360
06 02 04	nátrium- és kálium-hidroxid	0	25	0	25
06 04 04*	Higanytartalmú hulladékok	14	21	25	10
06 13 01*	szervetlen növényvédő szerek, faanyagvédő szerek és egyéb biocidok	174	100	0	274
07 01 04*	egyéb szerves oldószer, mosófolyadék és anyalúg	514	0	0	514
07 04 04*	egyéb szerves oldószer, mosófolyadék és anyalúg	42	275	0	317
07 06 04*	egyéb szerves oldószer, mosófolyadék és anyalúg	35	0	35	0
08 01 11*	Szerves oldószereket, illetve más veszélyes anyagokat tartalmazó festék- vagy lakk-hulladékok	125	212	115	222
08 01 17*	Festékek és lakkok eltávolításából származó, szerves oldószereket vagy egyéb veszélyes anyagokat tartalmazó hulladékok	21	0	21	0
08 03 17*	Veszélyes anyagokat tartalmazó, hulladékká vált toner	850	1 444	1 518	776
08 04 09*	Szerves oldószereket, illetve más veszélyes anyagokat tartalmazó ragasztó vagy tömítőanyag-hulladékok	0	1	0	1
13 02 05*	Klórvegyületet nem tartalmazó motor-, hajtómű- és kenőolajok	902	2 925	2 663	1 164
13 05 07*	olaj-víz szeparátorokból származó olajat tartalmazó víz	0	41 510	41 510	0
13 05 08*	Homokfogóból és olaj-víz szeparátorokból származó hulladék keverékek	0	34 430	34 430	0
13 07 01*	tüzelőolaj és dízelolaj	0	1 600	823	777
15 01 10*	Veszélyes anyagokat maradékként tartalmazó vagy azokkal szennyezett csomagolási hulladékok	5 913	7 570	9 458	4 025
15 01 11*	Veszélyes, szilárd porózus mátrixot (pl. azbesztet) tartalmazó fémből készült csomagolási hulladékok, ide értve a kiürült hajtógázos	491	634	712	413
15 02 02*	Veszélyes anyagokkal szennyezett abszorbensek, szűrőanyagok (ideértve a közelebbről nem meghatározott olajszűrőket), törlőkendők, védőruházat	8 876	13 905	17 393	5 388
16 01 07*	Olajszűrők	0	44	22	22
16 02 11*	klór-fluor-szénhidrogéneket (HCFC, HFC) tartalmazó használatból kivont berendezés	437	1 024	0	1 461
16 02 13*	Használatból kivont berendezések	18 605	7 059	4 221	21 443
16 03 03*	Veszélyes anyagokat tartalmazó szervetlen hulladékok	8	100	23	85
16 03 05*	Veszélyes anyagokat tartalmazó szerves hulladékok	718	3 798	3 299	1 217
16 05 04*	nyomásálló tartályokban tárolt, veszélyes anyagokat tartalmazó gázok	0	163	163	0
16 06 01*	Ólomakkumulátorok	34 197	68 998	63 824	39 371
16 10 01*	Veszélyes anyagot tartalmazó vizes, folyékony hulladék	0	40	40	0
17 02 04*	Veszélyes anyagokat tartalmazó vagy azzal szennyezett üveg, műanyag, fa	4 575	3 484	3 301	4 758
17 03 01*	szénkátrányt tartalmazó bitumen keverék	0	100	0	100
17 03 03*	Szénkátrány és kátránytermékek	105	0	5	100
17 04 10*	Olajat, szénkátrányt vagy egyéb veszélyes anyagot tartalmazó kábelek	16 930	3 648	1 445	19 133
17 05 03*	Veszélyes anyagokat tartalmazó föld és kövek	131	2 251	1 011	1 371
17 06 03*	Egyéb szigetelőanyagok, amelyek veszélyes anyagból állnak, vagy azokat tartalmazzák	580	293	293	580
17 06 05*	Azbeszt tartalmú építőanyag	135	230	205	160
17 09 03*	Veszélyes anyagokat tartalmazó egyéb építési-bontási hulladék	0	83 040	82 990	50
18 01 03*	Egyéb hulladékok, amelyek gyűjtése és ártalmatlanítása speciális követelményekhez kötött a fertőzések elkerülése érdekében	6	28	10	24
20 01 21*	Fénycsövek és egyéb higanytartalmú hulladékok	332	2 290	2 241	381
20 01 29*	veszélyes anyagokat tartalmazó mosószer	485	0	485	0
20 01 33*	Elemek és akkumulátorok, amelyek között 16 06 01, 16 06 02 vagy a 16 06 03 kódszám alatt felsorolt elemek és akkumulátorok is megtalálhatók	640	2 380	2 605	415
20 01 35*	Veszélyes anyagokat tartalmazó, kiselejtezett elektromos és elektronikus berendezések, amelyek különböznek a 20 01 21 és 20 01 23 kódszámú hulladékoktól	30 028	28 825	23 148	35 705
Összesen		**125 869**	**312 807**	**298 034**	**140 642**

42. Táblázat: A veszélyes és környezetre káros hulladékok mennyiségének alakulása

III.3 Kapott támogatások

adatok M Ft-ban

Támogatás megnevezése, jogcíme	Kapott (jóváhagyott) összeg	2024. év						2023. év					
		Előző évek(ben) támogatás terhére elszámolt összeg	Támogatás terhére elszámolt összeg*	Támogatásból meg fel nem használt összeg	Támogatásból folyósított összeg	Támogatás terhére kifizetett összeg	Fordulónapon a folyósított támogatásból rendelkezésre álló pénzeszköz	Előző évek(ben) támogatás terhére elszámolt összeg	Támogatás terhére elszámolt összeg	Támogatásból meg fel nem használt összeg	Támogatásból folyósított összeg	Támogatás terhére kifizetett összeg	Fordulónapon a folyósított támogatásból rendelkezésre álló pénzeszköz
Állomásfejlesztési és integrált ügyfélszolgálat fejl program 25 helyszínen	6 774	6 909	-2	-133	0	0	-212	6 947	-38	-135	0	0	-212
INKA Projekt	2 616	0	0	0	0	0	0	2 616	0	0	0	26	0
Keleti pu. épület rekonstrukció	2 002	1 909	0	93	331	-7	305	1 127	783	93	0	33	-33
MAV Zrt. közlekedésbiztonsági projektjei	10 858	9 123	-16	1 752	0	-16	2	9 112	10	1 736	0	11	-15
INKA 2	1 129	1 134	0	-5	97	0	108	1 072	62	-5	0	0	11
Budapest-Belgrád Független mérnök	7 839	4 268	1 544	2 027	311	1 366	2 551	2 207	2 061	3 570	1 806	1 511	3 606
Integrált Intelligens Vasút Felügyelet Rendsz. Fejl	464	82	0	381	-90	0	36	82	0	381	0	0	126
RIC 7 PSA	154	118	0	36	0	0	0	118	0	36	0	0	0
A vasúti közlekedéshez kapcsolódó elektronikus hírközlési hálózatok fejlesztése	1 885	1 885	0	0	0	0	0	1 884	2	103	0	1 186	0
Önkalibráló Kerektterheles mérő hálózat kutatása	79	39	0	40	0	0	8	39	0	40	14	0	8
Budapest-Belgrád Nolto-Delto (Egyéb tevékenység)	38 183	12 549	2 837	22 797	11 724	2 945	16 161	6 925	5 624	7 874	1 720	3 969	7 383
Kisvasutak II. ütem	2 219	2 219	0	0	0	0	0	2 179	40	0	0	40	0
13. számú vonal felújítása (Veszprémvarsány-Franciavágás)	2 498	2 498	0	0	0	0	0	2 498	0	0	0	0	0
100 a. vonal korszerűsítése (Vecsés-Monor)	20 000	20 047	0	-47	-58	-2	222	19 924	123	-47	0	-149	277
Lábatlan vasútállomás felújítása	1 016	262	297	457	0	244	632	200	62	754	0	29	876
Keleti Pályaudvar és határos területeinek ingatlanhasznosítási tanulmánya	27 238	20 893	6 448	146	115	111	-107	16 154	4 440	6 644	46	192	-112
Szűk keresztmetszetek felszámolása a Ilp (Kelenföld-Helyeshalom) szakaszon	651	609	165	-123	105	121	-188	429	181	42	0	110	-172
Kis-Gellért-hegyi alagút tervezés	50 901	23 160	13 243	14 499	14 195	11 382	6 759	14 218	8 942	22 281	1 660	5 980	3 945
Szeged-Rosike vasútvonal felújítás	1 349	1 226	0	123	0	0	0	1 226	0	123	-123	10	0
GINOP Közlekedési képzési- és vizsgacentrum kialakítása	95	95	0	0	0	0	0	17	78	16	86	86	0
Verpelét rakodó	2 000	1 076	217	708	0	136	1 203	664	412	924	0	124	1 339
Magyar Falu Prog vasútáll rekonstrukciók	1 950	1 739	0	211	209	0	159	1 417	322	211	9	48	-50
Kulesmenedzsm. és Monitoring rendsz.	267	267	66	-66	99	66	33	99	168	0	99	168	0
Vasúti egyes kocsi támogatás**	750	750	0	0	0	91	0	78	672	0	802	689	91
Veszprém áll. komplex felújítása	2 000	1 947	0	53	431	0	275	358	1 592	53	0	315	-156
Vasúti infr. felújítása VIKI 3.	12 406	4 335	2 779	5 293	4 262	1 428	6 369	18	4 317	3 809	3 644	4 613	3 535
Zalaegy. vágányfelújítás	363	318	0	44	-44	32	0	0	318	44	0	286	76
Pápai repülőtér vágány bontási munkák	670	12	18	641	0	-25	711	0	12	659	670	-16	686
Iráta Helyőrség átépítése Áramlás patak medrb./hidat	1 495	0	0	1 495	21	-98	1 593	0	0	0	1 474	0	1 474
100 c vonalon Nyírtelek állomásból kiágazó iparvágány átépítése IO	4 208	0	832	3 376	3 256	569	2 687	0	0	0	0	0	0
Budapest-Belgrád Északi szakasz Mérnök és egyéb	1 411	0	1 360	51	1 411	976	436	0	0	0	0	0	0
Szűk keresztmetszetek felszámolása a Ilp (Kelenföld-Helyeshalom) szakaszon kiegészítő támogatás	2 277	0	11	2 266	2 277	-13	2 290	0	0	0	0	0	0
Hajmáskér állomáshoz kapcsolódó kiegészítő tervezési munkák és megvalósítás	2 155	0	0	2 155	0	0	748	0	0	0	0	0	0
Nyugat Mo-i TEN-T vasútállomások alkalmassá tétele polgári és katonai kettős felhasználásra	36	0	0	36	36	0	36						
Kerékpár tolósínek telepítése 25 vasútállomáson vasúti megállóhelyen	748	0	0	748	748	0	0	0	0	0	0	0	0
Hetényegyháza katonai projekt	0	0	1	-1	0	1	-1	0	0	0	0	0	0
Zalony CEF2	79	18	0	61	17	0	39	0	18	61	11	18	22
PLOID	48	48	0	0	0	0	0	48	0	0	0	0	0
RFC9	21	21	0	0	0	0	0	21	0	0	0	0	0
RFC11 honlap fejlesztése	12	8	4	0	0	0	12	8	0	4	0	0	12
RFC11 Project 101082418 — 21-EU-IG-CEI-IA-AMBER	10	7	0	3	10	0	10	7	0	17	8	0	18
IN2ZONE 101014571 támogatás	341	341	0	0	0	0	0	341	0	0	0	0	0
Szolgáltatási számvonal javítás a 80-as számú vasútvonalon	32	0	0	32	0	0	0	2	-2	32	2	0	0
Spektrum Program a munkavállalók készségeinek, szaktudásának fejlesztése érdekében	715 959	328 717	220 034	167 207	0	147 568	3 536	114 721	213 996	387 241	0	175 561	19 853
Budapest-Belgrád vasútvonal kivitelezése déli szakasz (USD)	69 121	0	13 022	56 098	12 906	15 994	3 801	0	0	69 121	6 910	0	6 910
Budapest-Belgrád vasútvonal kivitelezése északi szakasz (USD)	260	148	87	25	87	87	0	0	148	-148	148	148	0
Közfoglalkoztatásra kapott támogatás 2022.03.07.-2023.02.28. elszámolási időszak	297	0	258	39	257	257	0	0	0	0	0	0	0
Közfoglalkoztatásra kapott támogatás 2023.03.08.-2023.08.31. elszámolási időszak	297	0	127	170	127	127	0	0	0	0	0	0	0
Közfoglalkoztatásra kapott támogatás 2023.09.01.-2024.02.29. elszámolási időszak	39 592	0	34 283	5 309	39 592	34 283	5 309	0	64 782	704	65 486	64 782	704
Felújítási költségtérítés (tárgyévi)	195 651	0	155 001	40 651	195 651	155 001	40 651	0	194 110	-39 541	154 570	194 110	-39 541
Üzemeltetési költségtérítés (tárgyévi)	1 232 405	448 478	452 665	328 647	288 083	372 622	96 174	206 753	503 233	466 697	238 742	453 848	10 664
Összesen:													

*Támogatás terhére elszámolt összeg negatív összegei forrásrendezésből adódnak.

** Vasúti egyes kocsi támogatásnál a MÁV Zrt-t illető résztámogatás összeget tartalmazza a kapott (jóváhagyott) összeg

43. Táblázat: Tárgyévben elszámolt támogatások

III.4 A foglalkoztatott munkavállalók átlagos létszáma, bérköltsége, személyi jellegű kifizetések

adatok M Ft-ban

Állomány	2023. év				2024. év				Változás
	Bérköltség	Személyi jellegű egyéb kifizetések	Összesen	Megoszlás (%)	Bérköltség	Személyi jellegű egyéb kifizetések	Összesen	Megoszlás (%)	
Fizikaiak	69 687	10 184	79 871	60,14	81 036	13 317	94 353	61,24	14 482
Szellemiek	46 634	5 831	52 465	39,50	52 872	6 267	59 139	38,39	6 674
Állományon kívüliek	444	33	477	0,36	461	107	568	0,37	91
Összesen	**116 765**	**16 048**	**132 813**	**100,00**	**134 369**	**19 691**	**154 060**	**100,00**	**21 247**

44. Táblázat: A Társaság bérköltsége és személyi jellegű egyéb kifizetései (járulékok nélkül)

adatok M Ft-ban

Bérjárulék jogcíme	2023. év		2024. év		Változás
	Összeg	Megoszlás	Összeg	Megoszlás	
Egyéb bérjellegű kifizetések alapján elszámolt szakképzési hozzájárulás költsége	1	0,01	0	0,00	-1
Rehabilitációs hozzájárulás	1 693	9,64	1 911	9,43	218
Foglalkoztatót terhelő személyi alapbér és időbérek alapján elszámolt szociális hozzájárulási adó	8 606	49,03	10 090	49,76	1 484
Foglalkoztatót terhelő egyéb bér jellegű kifizetések alapján elszámolt szociális hozzájárulási adó	7 175	40,87	8 195	40,42	1 020
Természetes személyhez nem köthető egyes meghatározott juttatások utáni szociális hozzájárulási adó	84	0,48	83	0,41	-1
Foglalkoztatót terhelő szociális hozzájárulási adó elhatárolása	-5	-0,03	-4	-0,02	1
Összesen:	**17 554**	**100,00**	**20 275**	**100,00**	**2 721**

45. Táblázat: Bérjárulékok jogcímenkénti alakulása

Megnevezés	2023. év			2024. év			Változás
	Átlagos létszám	Megoszlás (%)	ebből közfoglal-koztatottak	Átlagos létszám	Megoszlás (%)	ebből közfoglal-koztatottak	
- fizikai	11 537,80	67,43	275,67	11 345,60	67,29	266,60	-192,20
- szellemi	5 571,91	32,57	12,07	5 516,10	32,71	13,50	-55,81
Összesen:	**17 109,71**	**100,00**	**287,74**	**16 861,70**	**100,00**	**280,10**	**-248,01**

46. Táblázat: A Társaság által foglalkoztatottak létszáma (fő)

III.5 A vezető tisztségviselőkkel és a felügyelőbizottság tagjaival kapcsolatos kiegészítések

III.5.1 A vezető tisztségviselők és a felügyelőbizottság tagjainak tárgyévi járandósága

adatok M Ft-ban

Megnevezés	2023. év	2024. év	Változás
Vezető tisztségviselők	143	189	46
Felügyelő Bizottság	47	64	17
Összesen:	**190**	**253**	**63**

47. Táblázat: Tárgyévi járandóságok

III.5.2 A vezető tisztségviselőknek és a felügyelőbizottság tagjainak folyósított előlegek, kölcsönök, illetve a nevükben vállalt garanciák bemutatása

Az Igazgatóság és a Felügyelőbizottság tagjai részére előleg, kölcsön folyósítás, nevükben vállalt garancia a 2024. évben nem volt.

III.5.3 A Társaság korábbi tisztségviselőivel és felügyelőbizottsági tagjaival szembeni nyugdíjfizetési kötelezettség bemutatása

A Társaság korábbi igazgatósági és felügyelő bizottsági tagjaival szembeni nyugdíjfizetési kötelezettség nem áll fenn a fordulónapon.

III.6 A Társaság befektetéseinek bemutatása

adatok Ft-ban

Sorszám	Konszolidációs kör	MÁV Csoport tag	Kiemelt leányvállalat	Belső kód	Részesedési kód	Név	VÁLTOZÁS	MÁV % (2024.01.01.)	MÁV % (2024.12.31.)	Alapítás ideje	Irányítószám	Székhely	Cím	Jegyzett tőke 2024.01.01.	Jegyzett tőke TÁRSASÁG 2024.12.31.	Jegyzett tőke MÁV 2024.01.01	Jegyzett tőke MÁV 2024.12.31.
1	KTL	X	X	180	SK	MÁV-START Zrt.	0,000%	99,996%	99,996%	2006.10.15	1091	Budapest	Üllői út 131.	45 000 000 000	45 000 000 000	44 998 000 000	44 998 000 000
2	KTL	X	X	101	SK	MÁV FKG Kft.	0,00%	99,99%	99,99%	1993.12.31	5137	Jászkisér	Jászladányi út 10.	1 504 760 000	1 504 760 000	1 504 660 000	1 504 660 000
3	KTL	X		131	SK	MÁV KFV Kft.	0,00%	99,98%	99,98%	1996.09.01	1097	Budapest	Péceli utca 2.	569 400 000	569 400 000	569 300 000	569 300 000
4	KTL	X	X	194	SK	MÁV-HEV Zrt.	0,000%	99,982%	99,982%	2016.09.09	1097	Budapest	Könyves Kálmán körút 11. C. ép.	11 000 000 000	11 000 000 000	10 998 000 000	10 998 000 000
5	KTL	X		179	SK	ZÁHONY-PORT Zrt.	0,00%	100,00%	100,00%	2006.08.31	4625	Záhony	Európa tér 12.	11 000 000	11 000 000	11 000 000	11 000 000
6	KTL	X	X	138	SK	MÁV Szolgáltató Központ Zrt.	0,00%	99,74%	99,74%	1996.11.01	1134	Budapest	Dévai utca 23.	1 167 000 000	1 167 000 000	1 164 000 000	1 164 000 000
7	KTL	X		195	SK	MÁV Rail Tours Kft.	0,00%	99,00%	99,00%	2020.02.20	1142	Budapest	Tatai utca 93./a	102 000 000	102 000 000	100 980 000	100 980 000
8	KTL	X	X	196	SK	VOLÁNBUSZ Zrt.	0,00%	99,998%	99,998%	1992.12.31	1091	Budapest	Üllői út 131.	82 768 309 000	82 768 309 000	82 766 309 000	82 766 309 000
Konszolidációba teljes körűen bevont leányvállalat összesen														**142 122 469 000**	**142 122 469 000**	**142 112 249 000**	**142 112 249 000**
9	KEK			193	SK	Kínai-Magyar Vasúti Nonprofit Zrt.	0,00%	15,00%	15,00%	2016.10.28	1095	Budapest	Máriássy utca 7.	5 000 700	5 000 800	750 105	750 120
Konszolidációban equity módszerrel kezelt közös vezetésű vállalkozás														**5 000 700**	**5 000 800**	**750 105**	**750 120**
10	KRL			219	SK	MÁV-EAST Kft.	0,00%	100,00%	100,00%	2021.10.18	1097	Budapest	Könyves Kálmán körút 36.	3 000 000	3 000 000	3 000 000	3 000 000
Konszolidációban részesedésként kezelt leányvállalat összesen														**3 000 000**	**3 000 000**	**3 000 000**	**3 000 000**
11	KET			142	SJ	MULTISZOLG97 Hidmérleg Kft.	0,00%	25,00%	25,00%	1997.04.15	1081	Budapest	Népszínház utca 21. IV. em. 1.	61 280 000	61 280 000	15 320 000	15 320 000
12	KET			037	SJ	VAMAV Kft.	0,00%	50,00%	50,00%	1991.11.26	3200	Gyöngyös	Gyártelep utca 1.	1 400 000 000	1 400 000 000	700 000 000	700 000 000
13	KET			038	SJ	EURO-METALL Kft.	0,00%	34,99%	34,99%	1991.01.23	1045	Budapest	Elem utca 5-7.	50 590 000	50 590 000	17 700 000	17 700 000
14	KET			020	SJ	Magyar Vagon Vasúti Kft.	0,00%	0,00%	0,00%	1992.12.30	5000	Szolnok	Kőrösi út 1-3.	245 180 000	245 180 000	0	0
Konszolidációban equity módszerrel kezelt társult vállalkozás összesen														**1 757 050 000**	**1 511 870 000**	**733 020 000**	**733 020 000**
15	KRT			022	SJ	MÁV VASJÁRMŰ Kft. "f.a."	-25,01%	25,01%	0,00%	1992.12.30	9700	Szombathely	Szövő utca 85.	88 890 000	0	22 230 000	0
16	KRT			165	SJ	MÁV-REC Railway Engineering Corporation Kft.	0,00%	49,00%	49,00%	2001.10.11	1097	Budapest	Könyves Kálmán körút 16.	50 000 000	50 000 000	24 500 000	24 500 000
Konszolidációban részesedésként kezelt társult vállalkozás														**138 890 000**	**50 000 000**	**46 730 000**	**24 500 000**
17	KRE			147	SE	Bureau Central de Clearing s.c.f.l. (BCC)	0,00%	1,36%	1,34%	1997.01.28	B-1060	Bruxelles	Avenue Porte de Hal 40	42 999 591	45 212 423	574 170	615 135
18	KRE			128	SE	EUROFIMA European Company for the Financing of Railroad Rolling Stock (Vasúti Gördülőanyag-finanszírozási Európai Zrt.)	0,00%	0,70%	0,70%	1992.06.01	CH4053	Basel	Meret Oppenheim Platz 1C	1 071 928 000 000	1 132 170 000 000	7 503 496 000	7 925 190 000
19	KRE			120	SE	Vasútegészségügyi Nonprofit Közhasznú Kft.	0,014%	14,21%	14,22%	1997.07.31	1062	Budapest	Podmaniczky utca 109.	701 020 000	701 020 000	99 600 000	99 700 000
20	KRE			169	SE	HIT Rail B.V. (Informatikai Szolgáltató)	0,00%	9,52%	9,52%	2001.11.26	3521 AZ	Utrecht	Stadsplateau 7.	520 963 580	558 132 490	49 615 579	53 155 475
Konszolidációban részesedésként kezelt egyéb vállalkozás														**1 073 192 983 171**	**1 133 474 364 913**	**7 653 285 749**	**8 078 660 610**
														1 217 219 392 871	**1 277 166 704 713**	**150 549 034 854**	**150 952 179 730**

48. Táblázat: A Társaság részesedéseinek bemutatása és nyitó állománya

adatok Ft-ban

Sorszám	Konszolidációs kör	MÁV Csoport tag	Kiemelt leányvállalat	Belso kod	Részesedés kód	Név	Nyilvántartott tőke (SAP Nyitó) 2024.01.01.	Halmozott értékvesztés (SAP Nyitó) 2024.01.01.	Nyilvántartott érték (SAP Nyitó) 2024.01.01.	Alapítás és tőkeemelés (pénzbeli) miatt növekedés 2024.	Bruttó érték növekedése vásárlás miatt 2024.	Bruttó érték csökkenése felszámolás/ végelszámolás 2024.	Bruttó értékének nem realizált árfolyamkülönbözete 2024.	Nyilvántartott tőke 2024.12.31.	Tárgyévi értékvesztés 2024.	Értékvesztés visszaírás 2024.	Halmozott értékvesztés 2024.12.31.	Nyilvántartott érték 2024.12.31.
1	KTL	X	X	180	SK	MÁV-START Zrt.	125 953 625 228	0	125 953 625 228					125 953 625 228			0	125 953 625 228
2	KTL	X	X	101	SK	MÁV FKG Kft.	1 535 166 401	0	1 535 166 401					1 535 166 401			0	1 535 166 401
3	KTL	X		131	SK	MÁV KFV Kft.	569 300 000	0	569 300 000					569 300 000			0	569 300 000
4	KTL	X	X	194	SK	MÁV-HÉV Zrt.	18 199 608 595	0	18 199 608 595					18 199 608 595			0	18 199 608 595
5	KTL	X		179	SK	ZÁHONY-PORT Zrt.	1 155 617 000	-84 125 969	1 071 491 031					1 155 617 000		84 125 969	0	1 155 617 000
6	KTL	X	X	138	SK	MÁV Szolgáltató Központ Zrt.	3 294 245 417	0	3 294 245 417					3 294 245 417			0	3 294 245 417
7	KTL	X		195	SK	MÁV Rail Tours Kft.	548 993 313	0	548 993 313					548 993 313			0	548 993 313
8	KTL	X	X	196	SK	VOLÁNBUSZ Zrt.	119 206 246 105	0	119 206 246 105					119 206 246 105			0	119 206 246 105
Konszolidációba teljes körűen bevont leányvállalat összesen							**270 462 802 059**	**-84 125 969**	**270 378 676 090**	**0**	**0**	**0**	**0**	**270 462 802 059**	**0**	**84 125 969**	**0**	**270 462 802 059**
9	KEK			193	SK	Kínai-Magyar Vasúti Nonprofit Zrt.	15 000 750 060	-11 495 838 314	3 504 911 746	2 300 000 010				17 300 750 070	-2 294 162 436		-13 790 000 750	3 510 749 320
Konszolidációban equity módszerrel kezelt közös vezetésű vállalkozás							**15 000 750 060**	**-11 495 838 314**	**3 504 911 746**	**2 300 000 010**	**0**	**0**	**0**	**17 300 750 070**	**-2 294 162 436**	**0**	**-13 790 000 750**	**3 510 749 320**
10	KRL			219	SK	MÁV-EAST Kft.	50 000 000	-44 847 000	5 153 000					50 000 000	-1 453 000		-46 300 000	3 700 000
Konszolidációban részesedésként kezelt leányvállalat összesen							**50 000 000**	**-44 847 000**	**5 153 000**	**0**	**0**	**0**	**0**	**50 000 000**	**-1 453 000**	**0**	**-46 300 000**	**3 700 000**
11	KET			142	SJ	MULTISZOLG97 Hídmérleg Kft.	15 320 000	0	15 320 000					15 320 000			0	15 320 000
12	KET			037	SJ	VAMAV Kft.	480 000 000	0	480 000 000					480 000 000			0	480 000 000
13	KET			038	SJ	EURO-METALL Kft.	17 700 000	0	17 700 000					17 700 000			0	17 700 000
14	KET			020	SJ	Magyar Vagon Vasúti Kft.	0	0	0					0			0	0
Konszolidációban equity módszerrel kezelt társult vállalkozás összesen							**513 020 000**	**0**	**513 020 000**	**0**	**0**	**0**	**0**	**513 020 000**	**0**	**0**	**0**	**513 020 000**
15	KRT			022	SJ	MÁV VASJÁRMŰ Kft. "f.a."	158 000 000	-158 000 000	0			-158 000 000		0		158 000 000	0	0
16	KRT			165	SJ	MÁV-REC Railway Engineering Corporation Kft.	50 500 000	0	50 500 000					50 500 000			0	50 500 000
Konszolidációban részesedésként kezelt társult vállalkozás							**208 500 000**	**-158 000 000**	**50 500 000**	**0**	**0**	**-158 000 000**	**0**	**50 500 000**	**0**	**158 000 000**	**0**	**50 500 000**
17	KRE			147	SE	Bureau Central de Clearing s.c.f.l. (BCC)	572 256	0	572 256				40 829	613 085			0	613 085
18	KRE			128	SE	EUROFIMA European Company for the Financing of Railroad Rolling Stock (Vasúti Gördülőanyag-finanszírozási Európai Zrt.)	3 260 903 923	0	3 260 903 923				183 261 725	3 444 165 648			0	3 444 165 648
19	KRE			120	SE	Vasútegészségügyi Nonprofit Közhasznú Kft.	99 600 000	0	99 600 000		364 000			99 964 000			0	99 964 000
20	KRE			169	SE	HIT Rail B.V. (Informatikai Szolgáltató)	83 376 757	0	83 376 757				5 948 637	89 325 394			0	89 325 394
Konszolidációban részesedésként kezelt egyéb vállalkozás							**3 444 452 936**	**0**	**3 444 452 936**	**0**	**364 000**	**0**	**189 251 191**	**3 634 068 127**	**0**	**0**	**0**	**3 634 068 127**
							289 679 525 055	**-11 782 811 283**	**277 896 713 772**	**2 300 000 010**	**364 000**	**-158 000 000**	**189 251 191**	**292 011 140 256**	**-2 295 615 436**	**242 125 969**	**-13 836 300 750**	**278 174 839 506**

49. Táblázat: A Társaság részesedéseinek tárgyévi változásai

A 27/2024 (IX.30.) számú részvényesi határozat jóváhagyta a VOLÁNBUSZ Zrt. és a MÁV-HÉV Zrt., mint Beolvadó társaságok, valamint a MÁV-START Zrt., mint Átvevő társaság egyesülését, aminek eredményeként a Beolvadó Társaságok vagyona az Átvevő társaságra, mint jogutódra száll át, melynek neve az egyesülést követően MÁV Személyszállítási Zártkörűen Működő Részvénytársaság. A Fővárosi Törvényszék Cégbírósága a MÁV Személyszállítási Zrt.-t érintő változásokat 2025. január 1-jei időpontra jegyezte be.

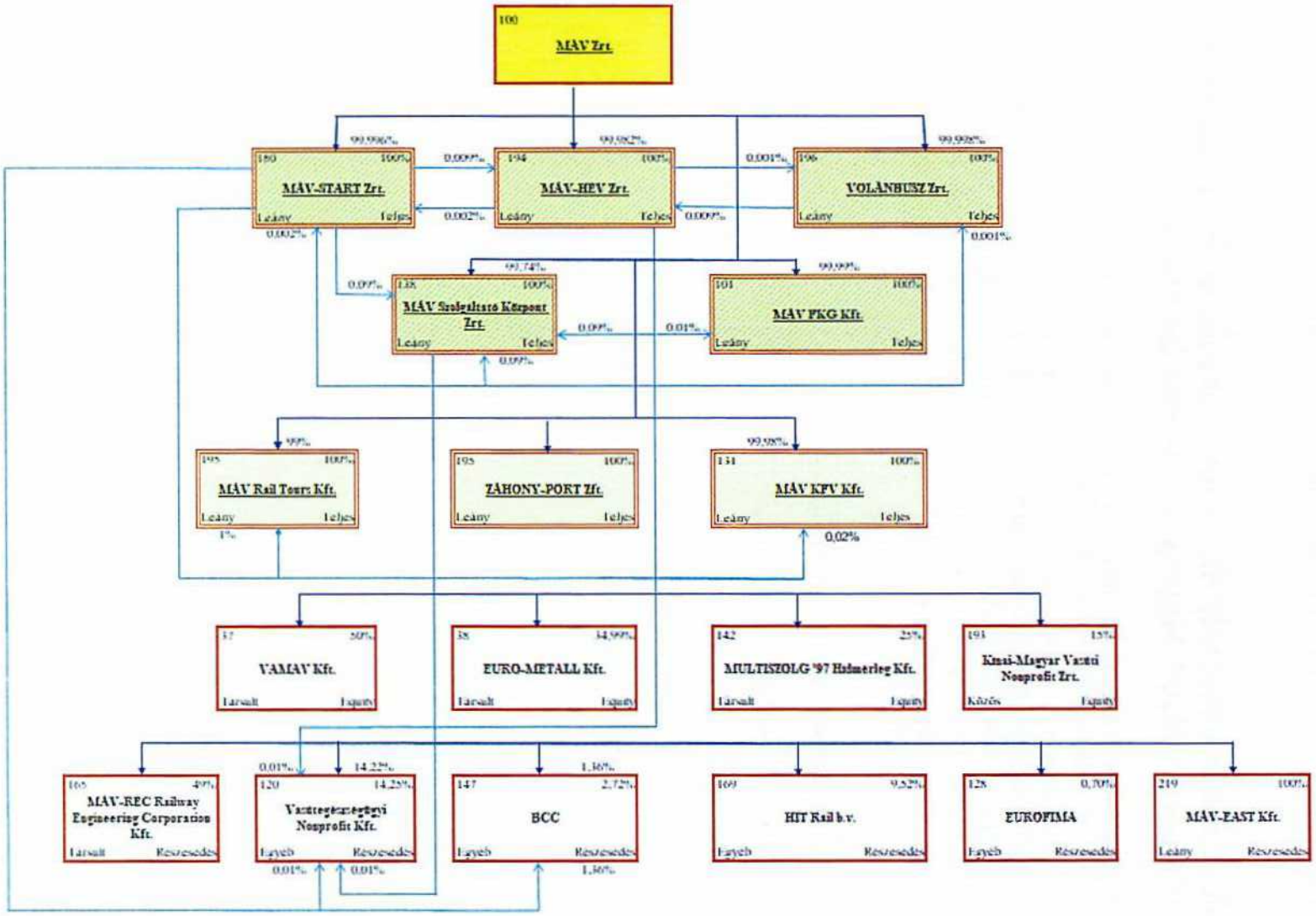

50. Táblázat: A MÁV vállalatcsoport struktúrája a fordulónapon

III.7 Mentesített anyavállalat közzétételei

A Társaság nem minősül mentesített anyavállalatnak, konszolidált beszámoló készítésére és közzétételére kötelezett.

III.8 A kapcsolt felekkel folytatott nem szokásos piaci körülmények között megvalósult, lényeges ügyletek bemutatása

A Társaság szempontjából kapcsolt feleknek tekintjük a Sztv.-ben foglalt definíció szerint leányvállalatnak, közös vezetésű vállalkozásnak és társult vállalkozásnak minősülő társaságokat, valamint a kulcspozícióban lévő vezetőket és ezek közeli hozzátartozóit. A kapcsolt felek értelmezése szempontjából kulcspozícióban lévő vezetőnek a Társaság vezérigazgatóját, vezérigazgató-helyetteseit, a belső ellenőrzési vezetőt, valamint a Társaság Igazgatósága és Felügyelőbizottsága tagjait tekintjük. A MÁV Zrt. és a Sztv. szerinti kapcsolt felek között a tárgyévben nem volt olyan lényeges ügylet, amely nem a szokásos piaci feltételek között valósult meg.

III.9 Külföldi telephelyek bemutatása

A Társaság nem rendelkezik külföldi telephelyekkel.

IV Éves felügyeleti jelentés – A vasúti közlekedési tevékenységek vasúti társaságon belüli számviteli elkülönítéséről szóló 50/2007. (IV.26.) GKM-PM együttes rendelet szerinti közzétételek

A Társaság jelen fejezettel a Rendeletben foglalt közzétételi kötelezettségének tesz eleget ezen jogszabály és a Társaság hatályos számviteli elkülönítési szabályzata alapján.

Az elkülönítés jogszabályi alapelvei és a szabályzat tárgyévi változása az I.2. pontban kerültek bemutatásra.

A felügyeleti jelentés keretében bemutatásra kerülő tevékenységi kimutatás a Rendelet alapján ezer Ft-ban, a többi pénzértéket tartalmazó kimutatás a Sztv. előírásainak megfelelően millió Ft-ban készül.

A Társaságnál az egyes tevékenységek számviteli elkülönítése üzletági szinten történik.

A Társaság a Rendelet alapján 2024-ban a következő tevékenységeket különítette el egymástól:

- Vasúti pályahálózat működtetés (pályaműködtetési üzletág)
- Vasúti személyszállítás (személyszállítás nem közszolgáltatás üzletág)
- Egyéb tevékenységek (egyéb tevékenység üzletág)

IV.1 Vasúti pályahálózat működtetés

A pályavasúti üzletág adatai alapján összeállított mérleget, eredménykimutatást, cash-flow kimutatást, tevékenységi kimutatást a következő táblázatok tartalmazzák:

adatok M Ft-ban

Sor-szám		2023. év	2024.év	Változás
A.	**BEFEKTETETT ESZKÖZÖK (I.+II.+III.+IV.)**	**1 969 153**	**2 135 277**	**166 124**
I.	**IMMATERIÁLIS JAVAK (I./ 1.+_7.)**	**3 766**	**2 876**	**-890**
1.	Alapítás, átszervezés aktivált értéke	0	0	0
2.	Kísérleti fejlesztés aktivált értéke	178	178	0
3.	Vagyoni értékű jogok	718	716	-2
3/a	ebből: Vagyonkezelt állami tulajdonú vagyon értékű jog	0	8	8
4.	Szellemi termékek	2 870	1 982	-888
4/a.	ebből: Vagyonkezelt állami tulajdonú szellemi termékek	0	0	0
5.	Üzleti vagy cégérték	0	0	0
6.	Immateriális javakra adott előlegek	0	0	0
7.	Immateriális javak értékhelyesbítése	0	0	0
II.	**TÁRGYI ESZKÖZÖK (II./ 1.+_7.)**	**1 965 387**	**2 132 401**	**167 014**
1.	Ingatlanok és kapcsolódó vagyoni értékű jogok	1 318 108	1 276 757	-41 351
1/a.	ebből: Vagyonkezelt állami tulajdonú ingatlanok és a kapcsolódó vagyoni értékű jogok	1 295 912	1 254 485	-41 427
2.	Műszaki berendezések, gépek, járművek	167 652	178 641	10 989
2/a.	ebből: Vagyonkezelt állami tulajdonú műszaki berendezések, gépek, járművek	147 060	159 094	12 034
3.	Egyéb berendezések, felszerelések, járművek	35	29	-6
3/a.	ebből: Vagyonkezelt állami tulajdonú egyéb berendezések, felszerelések, járművek	0	0	0
4.	Tenyészállatok	0	0	0
5.	Beruházások, felújítások	392 487	637 374	244 887
5/a.	ebből: Vagyonkezelt állami tulajdonú beruházások	385 331	626 269	240 938
6.	Beruházásokra adott előlegek	87 105	39 600	-47 505
6/a.	ebből: Vagyonkezelt állami tulajdonú beruházásokra adott előlegek	87 095	39 592	-47 503
7.	Tárgyi eszközök értékhelyesbítése	0	0	0
III.	**BEFEKTETETT PÉNZÜGYI ESZK. (III./ 1.+_10.)**	**0**	**0**	**0**
1.	Tartós részesedések kapcsolt vállalkozásban	0	0	0
2.	Tartósan adott kölcsön kapcsolt vállalkozásban	0	0	0
3.	Tartós jelentős tulajdoni részesedés	0	0	0
4.	Tartósan adott kölcsön jelentős tulajdoni részesedési viszonyban álló vállalkozásban	0	0	0
5.	Egyéb tartós részesedés	0	0	0
6.	Tartósan adott kölcsön egyéb részesedési viszonyban álló vállalkozásban	0	0	0
7.	Egyéb tartósan adott kölcsönök	0	0	0
8.	Tartós hitelviszonyt megtestesítő értékpapírok	0	0	0
9.	Befektetett pénzügyi eszközök értékhelyesbítése	0	0	0
10.	Befektetett pénzügyi eszközök értékelési különbözete	0	0	0
IV.	**Halasztott adókövetelés**	**0**	**0**	**0**
B.	**Forgóeszközök (B./ I.+II.+III.+IV.+üet.)**	**197 214**	**158 644**	**-38 570**
I.	**KÉSZLETEK (I./ 1.+_6.)**	**16 206**	**18 567**	**2 361**
1.	Anyagok	15 411	17 789	2 378
1/a.	ebből: Vagyonkezelt állami tulajdonú anyagok	1 767	1 668	-99
2.	Befejezetlen termelés és félkész termékek	16	28	12
2/a.	ebből: Vagyonkezelt vett állami tulajdonú befejezetlen termelés és félkésztermékek	0	0	0
3.	Növendék-, hízó és egyéb állatok (korábban:állatok)	0	0	0
4.	Késztermékek	517	558	41
4/a.	ebből: Vagyonkezelt állami tulajdonú késztermékek	424	470	46
5.	Áruk	262	192	-70
6.	Készletekre adott előlegek	0	0	0
II.	**KÖVETELÉSEK (II./ 1.+_8.)**	**104 444**	**68 876**	**-35 568**
1.	Követelések áruszállításból és szolgáltatásból (vevők)	3 744	1 357	-2 387
2.	Követelések kapcsolt vállalkozással szemben	34 401	10 202	-24 199
3.	Követelések jelentős tulajdoni részesedési viszonyban lévő vállalkozással szemben	21	1	-20
4.	Követelések egyéb részesedési v. váll. sz.	43	43	0
5.	Váltókövetelések	0	0	0
6.	Egyéb követelések	66 235	57 273	-8 962
6/a.	ebből: Vagyonkezelt állami tulajdonú eszközökhöz kapcsolódó követelések	3 256	30 691	27 435
7.	Követelések értékelési különbözete	0	0	0
8.	Származékos ügyletek pozitív értékelési különbözete	0	0	0
	Üzletági elszámolások követelései	**0**	**0**	**0**
III.	**ÉRTÉKPAPÍROK (III./ 1.+_6.)**	**0**	**0**	**0**
1.	Részesedés kapcsolt vállalkozásban	0	0	0
2.	Jelentős tulajdoni részesedés	0	0	0
3.	Egyéb részesedés	0	0	0
4.	Saját részvények, saját üzletrészek	0	0	0
5.	Forgatási célú hiteviszonyt megtestesítő értékpapírok	0	0	0
6.	Értékpapírok értékelési különbözete	0	0	0
IV.	**PÉNZESZKÖZÖK (IV./ 1.+2.)**	**76 564**	**71 201**	**-5 363**
1.	Pénztár, csekkek	1	0	-1
2.	Bankbetétek	76 563	71 201	-5 362
C.	**AKTÍV IDŐBELI ELHATÁROLÁSOK (C./ 1.+2.+3.)**	**4 952**	**12 177**	**7 225**
1.	Bevételek aktív időbeli elhatárolása	526	7 808	7 282
2.	Költségek, ráfordítások aktív időbeli elhatárolása	4 426	4 369	-57
3.	Halasztott ráfordítások	0	0	0
	ESZKÖZÖK (AKTÍVÁK) ÖSSZ. (A.+B.+C.)	**2 171 319**	**2 306 098**	**134 779**

51. Táblázat: A pályavasúti üzletág alapján összeállított mérleg eszköz oldala

adatok M Ft-ban

Sor-szám		2023. év	2024-év	Változás
D.	Saját tőke (D/ I.+_VII)	-17 900	-15 503	2 397
I.	JEGYZETT TŐKE	6 212	6 212	0
	Ebből: visszavásárolt tulajdoni részesedés névértéken	0	0	0
II.	JEGYZETT, DE BE NEM FIZETETT TŐKE	0	0	0
III.	TŐKETARTALÉK	31 191	31 191	0
IV.	EREDMÉNYTARTALÉK	-59 970	-55 481	4 489
V.	LEKÖTÖTT TARTALÉK	178	178	0
VI.	ÉRTÉKELÉSI TARTALÉK	0	0	0
1.	Értékhelyesbítés értékelési tartaléka	0	0	0
2.	Valós értékelés értékelési tartaléka	0	0	0
VII.	ADÓZOTT EREDMÉNY	4 489	2 397	-2 092
E.	Céltartalékok (E/ 1+2+3)	12 485	17 391	4 906
1.	Céltartalék a várható kötelezettségekre	11 949	17 127	5 178
2.	Céltartartalék a jövőbeli költségekre	536	264	-272
3.	Egyéb céltartalék	0	0	0
F.	KÖTELEZETTSÉGEK (F/ I.+II.+III.)*	2 136 263	2 262 703	126 440
I.	HÁTRASOROLT KÖTELEZETTSÉGEK (F.I./ 1+2+3+4)	0	0	0
1.	Hátrasorolt kötelezettségek kapcsolt vállalkozással szemben	0	0	0
2.	Hátrasorolt kötelezettségek jelentős tulajdoni részesedési viszonyban lévő vállalkozással szemben	0	0	0
3.	Hátrasorolt kötelezettségek egyéb részesedési viszonyban lévő vállalkozással szemben	0	0	0
4.	Hátrasorolt kötelezettségek egyéb gazdálkodóval szemben	0	0	0
II.	HOSSZÚLEJÁRATÚ KÖTELEZETT. (F.II./ 1+_8+10)	1 830 971	2 042 789	211 818
1.	Hosszú lejáratra kapott kölcsönök	0	0	0
2.	Átváltoztatható és átváltozó kötvények	0	0	0
3.	Tartozások kötvénykibocsátásból	0	0	0
4.	Beruházási és feljesztési hitelek	0	0	0
5.	Egyéb hosszú lejáratú hitelek	0	0	0
6.	Tartós kötelezettségek kapcsolt vállalkozással szemben	2	2	0
7.	Tartós kötelezettségek jelentős tulajdoni részesedési viszonyban lévő vállalkozással szemben	16	17	1
8.	Tartós kötelezettségek egyéb részesedési viszonyban lévő vállalkozással szemben	0	0	0
9.	Egyéb hosszú lejáratú kötelezettségek	1 830 953	2 042 770	211 817
9./a	Ebből: Vagyonkezelt állami tulajdonú eszközökhöz kapcsolódó kötelezettség	1 830 494	2 042 161	211 667
10	Halasztott adókötelezettség	0	0	0
III.	RÖVID LEJÁRATÚ KÖTELEZETT (F.III./ 1+_10+üet)	305 292	219 914	-85 378
1.	Rövid lejáratú kölcsönök	0	0	0
1/a.	Ebből: az átváltoztatható kötvények	0	0	0
2.	Rövid lejáratú hitelek	0	0	0
3.	Vevőtől kapott előlegek	48	646	598
4.	Kötelezettségek áruszállításból és szolgáltatásból (szállítók)	76 886	83 804	6 918
5.	Váltótartozások	0	0	0
6.	Rövid lejáratú kötelezettségek kapcsolt vállalkozással szemben	63 082	9 990	-53 092
7.	Rövid lejáratú kötelezettségek jelentős tulajdoni részesedési viszonyban lévő vállalkozásokkal szemben	65	70	5
8.	Rövid lejáratú kötelezettségek egyéb részesedési viszonyban lévő vállalkozással szemben	34	17	-17
9.	Egyéb rövid lejáratú kötelezettségek	121 075	81 285	-39 790
9./a	Ebből: Vagyonkezelt állami tulajdonú eszközökhöz kapcsolódó kötelezettség	98 918	60 059	-38 859
10.	Kötelezettségek értékelési különbözete	0	0	0
11.	Származékos ügyletek negatív értékelési különbözete	0	0	0
	Üzletági elszámolások tartozásai*	44 102	44 102	0
G.	Passzív időbeli elhatárolások (G./ 1+2+3)	40 471	41 507	1 036
1.	Bevételek passzív időbeli elhatárolása	6 747	6 456	-291
2.	Költségek, ráfordítások passzív időbeli elhatárolása	8 795	8 578	-217
3.	Halasztott bevételek	24 929	26 473	1 544
	FORRÁSOK (PASSZÍVÁK) ÖSSZ. (D.+E.+F.+G.)	2 171 319	2 306 098	134 779

52. Táblázat: A pályavasúti üzletág alapján összeállított mérleg forrás oldala

*Az F. Kötelezettségek mérlegsor tartalmazza az üzletágak közötti elszámolásokból eredő kötelezettségek összegét is. Az egyes üzletági kötelezettségek összege az üzletági elszámolásokból származó kötelezettségek összegével tér el a vállalati beszámoló F. Kötelezettségek mérlegsor összegétől.

adatok M Ft-ban

Sor	A tétel megnevezése	2023. év	2024.év	Változás
.01.	Belföldi értékesítés nettó árbevétele	240 394	200 977	-39 417
.02.	Export értékesítés nettó árbevétele	4 611	3 596	-1 015
I.	**Értékesítés nettó árbevétele (01.+02.)**	**245 005**	**204 573**	**-40 432**
I/A 1.	Egyéb belső elszámolások bevétele	163	220	57
I/A 2.	Pályavasúti belső szolgáltatások bevétele	397	400	3
I/A 3.	Központi irányítás bevétele	7	6	-1
I/A.	**Elszámolt belső bevételek összesen:**	**567**	**626**	**59**
.03.	Saját termelésű készletek állományváltozása	49	53	4
.04.	Saját előállítású eszközök aktivált értéke	8 278	8 162	-116
II.	**Aktivált saját teljesítmények értéke (03.+04.)**	**8 327**	**8 215**	**-112**
III.	**Egyéb bevételek**	**295 027**	**256 773**	**-38 254**
	Ebből: visszaírt értékvesztés	46	6	-40
	Üzemi hozamok összesen:	**548 926**	**470 187**	**-78 739**
.05.	Anyagköltség	42 712	35 615	-7 097
.06.	Igénybe vett szolgáltatások értéke	72 809	77 638	4 829
.07.	Egyéb szolgáltatások értéke	1 285	1 109	-176
.08.	Eladott áruk beszerzési értéke	120 312	75 824	-44 488
.09.	Eladott (közvetített) szolgáltatások értéke	430	639	209
IV.	**Anyagjellegű ráfordítások (05.+06.+07.+08.+09.)**	**237 548**	**190 825**	**-46 723**
IV/A 1.	Egyéb belső elszámolások költsége	688	658	-30
IV/A 2.	Pályavasúti belső szolgáltatások költsége	0	0	0
IV/A 3.	Központi irányítás költsége	2 643	3 449	806
IV/A	**Elszámolt belső ráfordítások összesen:**	**3 331**	**4 107**	**776**
.10.	Bérköltség	114 297	129 918	15 621
.11.	Személyi jellegű egyéb kifizetések	15 429	18 763	3 334
.12.	Bérjárulékok	17 152	19 576	2 424
V.	**Személyi jellegű ráfordítások (10.+11.+12.)**	**146 878**	**168 257**	**21 379**
VI.	**Értékcsökkenés**	**92 743**	**91 766**	**-977**
VII.	**Egyéb ráfordítások**	**67 390**	**14 320**	**-53 070**
	Ebből: értékvesztés	3 203	2 712	-491
	Üzemi ráfordítások összesen:	**547 890**	**469 275**	**-78 615**
A.	**ÜZLETI TEVÉKENYSÉG EREDMÉNYE (I.+I/A+II.+III.-IV-IV/A-V-VI-VII)**	**1 036**	**912**	**-124**
.13.	Kapott osztalék és részesedés	0	0	0
	Ebből: kapcsolt vállalkozástól kapott	0	0	0
.14.	Részesedések értékesítésének árfolyamnyereségе	0	0	0
	Ebből: kapcsolt vállalkozástól kapott	0	0	0
.15.	Befektetett pénzügyi eszközökből (értékpapírokból, kölcsönökből) származó bevételek, árfolyamnyereségek	0	0	0
	Ebből: kapcsolt vállalkozástól kapott	0	0	0
.16.	Egyéb kapott (járó) kamatok és kamatjellegű bevételek	3 441	1 517	-1 924
	Ebből: kapcsolt vállalkozástól kapott	0	0	0
.17.	Pénzügyi műveletek egyéb bevételei	7 804	7 545	-259
	Ebből: értékelési különbözet	0	0	0
VIII.	**Pénzügyi műveletek bevételei (13.+14.+15.+16.+17.)**	**11 245**	**9 062**	**-2 183**
.18.	Részesedésekből származó ráfordtások, árfolyamveszteségek	0	0	0
	Ebből: kapcsolt vállalkozásnak adott	0	0	0
.19.	Befektetett pénzügyi eszközökből (értékpapírokból, kölcsönökből) származó ráfordítások, árfolyamveszteségek	0	0	0
	Ebből: kapcsolt vállalkozásnak adott	0	0	0
.20.	Fizetendő (fizetett) kamatok és kamatjellegű ráfordítások	0	0	0
	Ebből: kapcsolt vállalkozástól adott	0	0	0
.21.	Részesedések, értékpapírok, tartósan adott kölcsönök, bankbetétek értékvesztése	0	0	0
.22.	Pénzügyi műveletek egyéb ráfordításai	7 792	7 577	-215
	Ebből: értékelési különbözet	0	0	0
IX.	**Pénzügyi műveletek ráfordításai (18.+19.+20.+21.+22.)**	**7 792**	**7 577**	**-215**
B.	**PÉNZÜGYI MŰVELETEK EREDMÉNYE (VIII-IX)**	**3 453**	**1 485**	**-1 968**
C.	**ADÓZÁS ELŐTTI EREDMÉNY (±A±B)**	**4 489**	**2 397**	**-2 092**
X.	ADÓFIZETÉSI KÖTELEZETTSÉG	0	0	0
X/1	HALASZTOTT ADÓKÜLÖNBÖZET	0	0	0
D.	**ADÓZOTT EREDMÉNY (±C-X-X/1)**	**4 489**	**2 397**	**-2 092**

53. Táblázat: A pályavasúti üzletág alapján összeállított eredménykimutatás

adatok M Ft-ban

Sorszám	Megnevezés	2023. év	2024. év
I.	*Működési cash flow (1-13. sorok)*	*37 070*	*-13 569*
1a.	Adózás előtti eredmény ±	4 489	2 397
	ebből: működésre kapott, pénzügyileg rendezett támogatás	483	471
	ebből: pénzügyileg rendezett közszolgáltatási költségtérítés, költségtérítési hozzájárulás	154 570	196
1b.	Kapott osztalék -	0	0
1c.	Eredményben elszámolt végleges pénzeszköz átadás és átvétel ±	812	1 395
1d.	Devizás pénzeszközök átértékelése ±	1	-568
1e.	Hosszú lejáratú kötelezettségek elengedéséhez és átvállalásához kapcsolódó eredmény ±	-22	-19
1f.	Befektetett eszközök és hosszú lejáratú kötelezettségek nem realizált árfolyamkülönbözete ±	6 198	-3 537
1g.	Tartósan adott kölcsönök visszafizetéséhez és hosszú lejáratú kötelezettségek törlesztéséhez kapcsolódó realizált árfolyamkülönbözet ±	0	0
1h.	Vagyonkezelt állami tulajdonú eszközökhöz kapcsolódó nem nevesített adózás előtti eredményt érintő korrekciók ±	-87 717	-89 552
1i.	Befektetett eszközök apportba adásának eredménye ±	0	0
1j.	Befektetett eszközök térítés nélküli átadásának eredménye +	0	0
1k.	Egyéb nem nevesített adózás előtti eredményt érintő korrekciók ±	-11	-17
1.	Korrigált adózás előtti eredmény (1a+1b+1c+1d+1e+1f+1g+1h+1i+1j+1k) ±	-76 250	-89 901
2.	Elszámolt amortizáció +	92 743	91 766
3.	Elszámolt értékvesztés és visszaírás ±	3 157	2 706
4.	Céltartalék képzés és felhasználás különbözete ±	-231	4 906
5.	Befektetett eszközök értékesítésének eredménye ±	-69	-123
6.	Szállítói kötelezettség változása ±	58 181	98 728
7.	Egyéb rövid lejáratú kötelezettség változása ±	8 338	-143 852
7a.	Üzletági elszámolások állományváltozása (kötelezettség) ±	627	0
8.	Passzív időbeli elhatárolások változása ±	-431	-3 991
9.	Vevőkövetelés változása ±	2 978	2 846
10.	Forgóeszközök (vevőkövetelés és pénzeszköz nélkül) változása ±	-51 231	30 571
10a.	Üzletági elszámolások állományváltozása (követelés) ±	0	0
11.	Aktív időbeli elhatárolások változása ±	-742	-7 225
12.	Fizetett adó (nyereség után) -	0	0
13.	Fizetett osztalék, részesedés -	0	0
II.	*Befektetési cash flow (14-18. sorok)*	*-90 437*	*-80 196*
14.	Befektetett eszközök beszerzése -	-90 511	-80 422
15.	Befektetett eszközök eladása +	74	226
16.	Hosszú lejáratra nyújtott kölcsönök és elhelyezett bankbetétek törlesztése, megszüntetése, beváltása +	0	0
17.	Hosszú lejáratra nyújtott kölcsönök és elhelyezett bankbetétek -	0	0
18.	Kapott osztalék, részesedés +	0	0
III.	*Finanszírozási cash flow (19-27. sorok)*	*82 927*	*87 834*
19.	Részvénykibocsátás, tőkebevonás (tőkeemelés) bevétele +	527	0
20.	Kötvény, hitelviszonyt megtestesítő értékpapír kibocsátásának bevétele +	0	0
21.	Hitel és kölcsön felvétele +	0	0
22.	Véglegesen kapott pénzeszköz +	83 165	86 585
23.	Részvénybevonás, tőkekivonás (tőkeleszállítás) -	0	0
24.	Kötvény és hitelviszonyt megtestesítő értékpapír visszafizetése -	0	0
25.	Hitel és kölcsön törlesztése, visszafizetése -	0	0
26.	Véglegesen átadott pénzeszköz -	-812	-632
27.	Egyéb hosszú lejáratú kötelezettségek változása ±	47	1 881
IV.	*Pénzeszközök változása (I.+II.+III. sorok)*	*29 560*	*-5 931*
28.	Devizás pénzeszközök átértékelése ±	-1	568
V.	*Pénzeszközök mérleg szerinti változása (IV.+28.sorok)*	*29 559*	*-5 363*

54. Táblázat: A pályavasúti üzletág alapján összeállított cash-flow kimutatás

A vasúti pályahálózat működtetés tevékenységi kimutatásának adatait a következő táblázat mutatja be:

adatok E Ft-ban

Sor	Megnevezés	2023. év	2024. év	Változás
1	Nettó árbevétel	245 004 860	204 572 572	-40 432 288
	ebből: díjbevétel	245 004 860	204 572 572	-40 432 288
	ebből: fogy.árkieg	0	0	0
	ebből: államtól kapott árbev.	0	0	0
2	Belső bevétel	567 170	625 635	58 465
3	Aktivált saját teljesítmény	8 327 276	8 214 462	-112 814
4	Egyéb bevétel	295 027 442	256 773 333	-38 254 109
	ebből: állami költségtérítés	194 110 290	155 000 513	-39 109 777
	ebből: állami támogatás	3 204 237	4 082 810	878 573
5	*ÜZLETI HOZAMOK ÖSSZESEN*	*548 926 748*	*470 186 002*	*-78 740 746*
6	Anyagjellegű ráfordítások	237 548 317	190 825 734	-46 722 583
	ebből: hálózat-hozzáférési díj	0	0	0
7	Belső ráfordítások	3 330 869	4 106 429	775 560
	ebből: hálózat-hozzáférés	0	0	0
	ebből: vontatás	0	0	0
	ebből: egyéb vasúti szolg.	397 019	400 183	3 164
	ebből: központi szolgáltatás	0	0	0
	ebből: központi irányítás	2 643 212	3 448 939	805 727
8	Személyi jellegű ráfordítások	146 878 594	168 256 996	21 378 402
9	Értékcsökkenési leírás	92 743 078	91 764 796	-978 282
10	Egyéb ráfordítás	67 390 011	14 320 359	-53 069 652
11	*ÜZLETI RÁFORDÍTÁSOK ÖSSZESEN*	*547 890 869*	*469 274 314*	*-78 616 555*
12	*ÜZLETI EREDMÉNY*	*1 035 879*	*911 688*	*-124 191*
13	Pénzügyi bevétel	11 245 273	9 062 227	-2 183 046
14	Pénzügyi ráfordítás	7 791 848	7 576 939	-214 909
15	*PÉNZÜGYI EREDMÉNY*	*3 453 425*	*1 485 288*	*-1 968 137*
16	Rendkívüli bevétel	0	0	0
	ebből: állami támogatás	0	0	0
17	Rendkívüli ráfordítás	0	0	0
18	*RENDKÍVÜLI EREDMÉNY*	*0*	*0*	*0*
19	Adófizetési kötelezettség	0	0	0
20	*ADÓZOTT EREDMÉNY*	*4 489 304*	*2 396 976*	*-2 092 328*

55. Táblázat: Vasúti pályahálózat működtetés tevékenységi kimutatása

Jelentős hatások a tárgyévi eredményben:

A 2024. éves nettó árbevétel meghatározó hányada a vontatási villamosenergia (58.958 M Ft) és a hálózat-hozzáférési díj (108.215 M Ft), ezen felül elkülönítve szerepel az üzemanyag értékesítés (15.111 M Ft) árbevétele:

adatok M Ft-ban

Vevő	2023. év	2024. év	Változás
Vontatási villamos energia és üzemanyag nélküli hálózat hozzáférés	***105 416***	***108 215***	***2 799***
MÁV-START Zrt.	83 805	54 684	-29 122
Rail Cargo Hungaria Zrt.	9 254	9 065	-189
Egyéb vasúttársaságok	12 357	44 467	32 109
Vontatási villamos energia	***102 138***	***58 958***	***-43 179***
MÁV-START Zrt.	70 447	40 187	-30 260
Rail Cargo Hungaria Zrt.	10 737	5 939	-4 798
Egyéb vasúttársaságok	20 955	12 833	-8 122
Vontatási üzemanyag	***15 346***	***15 111***	***-235***
MÁV-START Zrt.	11 775	11 425	-351
Egyéb vasúttársaságok	3 571	3 686	116
Összesen	***222 901***	***182 285***	***-40 616***

A hálózat-hozzáférési díj bevételek megegyeznek a Vtv. 2. melléklete szerint a hozzáférésre jogosultak számára nyújtandó szolgáltatásokból származó árbevétellel.

56. Táblázat: A hálózat-hozzáférési díjból származó bevételek

A nyílt hozzáférés keretében nyújtott szolgáltatásokból származó (vontatási energia és üzemanyag nélküli) hálózat-hozzáférési árbevételek meghatározó hányadát jelentő főbb szegmensekben a hálózat-hozzáférési díjtételek a bázisidőszakhoz viszonyítva az *Építési* és Közlekedési Minisztérium KÖFÁT/1082-4/2024/VIF számú levele alapján 2024. szeptember 1-től 14,5%-kal emelkedtek. Az emelt díjak a 2024. május 30-a után igényelt és szeptember 1-t követő menetvonalakhoz kapcsolódó szolgáltatások díjaira kellett alkalmazni. A bázishoz viszonyított bevétel növekedés elsősorban a személyszállítási teljesítmények növekedéséből eredt. Az árufuvarozási teljesítmények tekintetében kismértékű visszaesés volt tapasztalható mind a vonat mind a bruttótonna kilóméterben, a bevételnövekedés az áremelésből adódik.

A vontatási villamos energia és a vontatási üzemanyag értékesítésből származó bevételek csökkenését a vontatási villamos energia felhasználás volumenének 2,81 %-os emelkedése mellett fajlagos díjának 43,85%-os mérséklődése okozta.

A vasúti pályaműködtetés tevékenységi kimutatása szerint az egyéb bevételek tárgyévben 38.254 M Ft-tal csökkentek az alábbiak következtében:

- A csökkenés egyik legjelentősebb eleme az elszámolt üzemeltetési költségtérítés csökkenése, melynek értéke a 2024. évben 155.001 M Ft (-39.110 M Ft). Az állami költségtérítés az üzemeltetési költségek fedezetére nyújt biztosítékot. Az elszámolt üzemeltetési költségtérítésből 3.125 M Ft 2023. évi elszámolás alapján képzett gazdálkodási tartalékból került fedezésre.
- A változás további meghatározó tényezője a visszapótlási kötelezettség elengedéséből származó egyéb bevétel értéke (1.835 M Ft). A MÁV Zrt. közfeladatot lát el, ezért a tulajdonos – a Vagyontv. rendelkezéseivel összhangban - az állami tulajdonú eszközökkel

összefüggésben elszámolt értékcsökkenésnek megfelelő összeg erejéig elengedi a vagyonkezelőnek a kezelt vagyonnal összefüggő visszapótlási kötelezettségét.

- Az észszerű nyereség összege (2.000 M Ft) a költséghatékonyságot ösztönző kiegészítő juttatás szabadon felhasználható részével (397 M Ft) együtt a 2023. évi éves elszámolás jóváhagyása következtében elszámolásra került.

A PMSZ 2024. évi költségtérítési záradék 2024. március 26. napján aláírásra, majd 2024. december 18-án módosításra került. A módosított záradék alapján a 2024. évre folyósított pályahálózat működtetési tevékenységre vonatkozó költségtérítés összege 235.243 M Ft. 2023. év után az észszerű nyereség összege 2.000 M Ft, a költséghatékonyságot ösztönző kiegészítő juttatás értéke 397 M Ft, a bérrendszerre fordított összeg 142 M Ft.

A működési veszteség kompenzálására fordított tényleges költségtérítés, és a pályaműködtető eszközök szinten tartó felújítására fordítható költségtérítés 2024. évi felhasználását az alábbi táblázat mutatja be:

adatok M Ft-ban

Ref.	Költségtérítés jogcíme	2023. év	2024. év	Változás
A	Nyitó fel nem használt költségtérítés/költségtérítési többletigény	-10 227	-53 553	-43 326
B	Előző évi maradvány, lekötött költségtérítés terhére tárgyévi beruházás-felújításra felhasznált összeg	0	0	0
C	Tárgyévben elszámolt észszerű nyereség, költséghatékonyságot ösztönző kiegészítő juttatás, gazdálkodási tartalék	-4 489	-4 118	371
D	Előző évek követeléseire tárgyévben folyósított összeg	0	0	0
I.	**Előző időszakok maradványából, lekötött költségtérítéséből fel nem használt összeg/költségtérítési többletigény (I.=A+B+C+D)**	**-14 716**	**-57 671**	**-42 955**
E	Tárgyévben folyósított üzemeltetési költségtérítés	154 569	195 651	41 082
F	Tárgyévben elszámolt üzemeltetési költségtérítés	-194 110	-155 001	39 109
II.	**Tárgyévi fel nem használt üzemeltetési költségtérítés/költségtérítési többletigény (II.=E+F)**	**-39 541**	**40 650**	**80 191**
G	Tárgyévben folyósított felújítási költségtérítés	65 486	39 592	-25 894
H	Tárgyévben felhasznált felújítási költségtérítés összege	-64 782	-34 283	30 499
III.	**Tárgyévi fel nem használt felújítási költségtérítés/költségtérítési többletigény (III.=G+H)**	**704**	**5 309**	**4 605**
IV.	**Tárgyévben folyósított észszerű nyereség, költséghatékonyságot ösztönző kiegészítő juttatás előleg**	**0**	**0**	0
V.	**A költségtérítés záró egyenlege (V.= I.+II.+III.+IV.)**	**-53 553**	**-11 712**	**41 841**

(+) kötelezettség/fel nem használt költségtérítés, (-) követelés/költségtérítési többletigény

57. Táblázat: Költségtérítés összetétele

adatok M Ft-ban

Megnevezés	2023. év	2024. év	Változás
Anyagköltség	42 712	35 615	-7 097
Igénybe vett szolgáltatások értéke	72 809	77 638	4 829
Egyéb szolgáltatások értéke	1 285	1 109	-176
Eladott áruk beszerzési értéke	120 312	75 824	-44 488
Eladott (közvetített) szolgáltatások értéke	430	639	209
Anyagjellegű ráfordítások összesen:	**237 548**	**190 825**	**-46 723**

58. Táblázat: Az anyagjellegű ráfordítások összetétele

A belső ráfordítások döntő hányada a MÁV Zrt. központi irányítás költségeinek felosztásából származik (3.451 M Ft).

Az anyagjellegű ráfordítások bázishoz viszonyított változása (-46.723 M Ft) az eladott áruk beszerzési értékének, döntően a továbbadott vontatási és egyéb célú villamosenergia díjak, valamint az eladott gázolaj beszerzési érték csökkenésének tudható be.

A személyi jellegű ráfordítások a bázisévhez képest 21.379 M Ft-tal növekedtek. A változást az alábbi tényezők együttes hatása okozta: alapvetően a bérmegállapodásból adódóan egyrészről a 17 %-os mértékű, alanyi jogú alapbéremelés, melynek minimum összege havi 70.000 Ft volt, másrészt a szervezeti átalakulás (FKG munkavállalók IV. negyedévi átvételéhez kötődő átrendeződés) folytán megnövekedett állományi létszám, illetve a „hőségpénz SZÉP-kártya juttatás" kifizetésének hatása.

A tárgyévi értékcsökkenési leírás bázisértékhez viszonyított változását (-977 M Ft) a vagyonkezelt állami tulajdonú eszközökre (+2.300 M Ft) és a saját tulajdonú eszközökre (-3.278 M Ft) elszámolt értékcsökkenés változás okozta.

A tárgyidőszaki értékcsökkenési leírás összegéből 87.430 M Ft a vagyonkezelt, állami tulajdonú eszközök után került elszámolásra.

A vasúti pályahálózat működtetés esetében a kapcsolt vállalkozásoktól kapott bevételeket és a velük szemben felmerült költségeket, ráfordításokat kapcsolt vállalkozásonként a következő táblázat mutatja be:

adatok M Ft-ban

	Bevételek			Költségek, ráfordítások			Végösszeg
Kapcsolt vállalkozás	Nettó árbevétel	Egyéb és pénzügyi bevételek	Összes bevétel	Anyagjellegű és személyi jellegű ráfordítások	Egyéb és pénzügyi ráfordítások	Összes költség, ráfordítás	
Kínai-Magyar Vasúti Nonprofit Zrt.	0	240	240	1	0	1	239
MÁV FKG KFT	1 199	27	1 226	15 964	34	15 998	-14 772
MÁV KFV Kft.	87	0	87	2 980	0	2 980	-2 893
MÁV NOSZTALGIA Kft.	0	0	0	0	0	0	0
MÁV RAIL TOURS Kft.	503	5	508	214	0	214	294
MÁV Szolgáltató Központ Zrt.	2 998	64	3 062	23 796	0	23 796	-20 734
MÁV-EAST Kft.	0	0	0	0	0	0	0
MÁV-HÉV Zrt.	192	0	192	142	0	142	50
MÁV-START Zrt.	146 305	57	146 362	5 040	-1 508	3 532	142 830
VOLÁNBUSZ Zrt.	504	0	504	313	31	344	160
ZÁHONY-PORT Zrt.	395	1	396	112	1 085	1 197	-801
Végösszeg	*152 183*	*394*	*152 577*	*48 562*	*-358*	*48 204*	*104 373*

59. Táblázat: A kapcsolt vállalkozásokkal szemben elszámolt bevételek és ráfordítások a pályavasúti tevékenységnél

IV.2 Vasúti személyszállítás

A vasúti személyszállítás mérlegét, eredménykimutatását, cash-flow kimutatását, tevékenységi kimutatását a következő táblázatok tartalmazzák:

adatok M Ft-ban

Sor-szám		2023. év	2024.év	Változás
A.	BEFEKTETETT ESZKÖZÖK (I.+II.+III.+IV.)	483	450	-33
I.	IMMATERIÁLIS JAVAK (I./ 1.+_7.)	0	0	0
1.	Alapítás, átszervezés aktivált értéke	0	0	0
2.	Kísérleti fejlesztés aktivált értéke	0	0	0
3.	Vagyoni értékű jogok	0	0	0
3/a	ebből: Vagyonkezelt állami tulajdonú vagyon értékű jog	0	0	0
4.	Szellemi termékek	0	0	0
4/a.	ebből: Vagyonkezelt állami tulajdonú szellemi termékek	0	0	0
5.	Üzleti vagy cégérték	0	0	0
6.	Immateriális javakra adott előlegek	0	0	0
7.	Immateriális javak értékhelyesbítése	0	0	0
II.	TÁRGYI ESZKÖZÖK (II./ 1.+_7.)	483	450	-33
1.	Ingatlanok és kapcsolódó vagyoni értékű jogok	0	0	0
1/a.	ebből: Vagyonkezelt állami tulajdonú ingatlanok és a kapcsolódó vagyoni értékű jogok	0	0	0
2.	Műszaki berendezések, gépek, járművek	483	450	-33
2/a.	ebből: Vagyonkezelt állami tulajdonú műszaki berendezések, gépek, járművek	0	0	0
3.	Egyéb berendezések, felszerelések, járművek	0	0	0
3/a.	ebből: Vagyonkezelt állami tulajdonú egyéb berendezések, felszerelések, járművek	0	0	0
4.	Tenyészállatok	0	0	0
5.	Beruházások, felújítások	0	0	0
5/a.	ebből: Vagyonkezelt állami tulajdonú beruházások	0	0	0
6.	Beruházásokra adott előlegek	0	0	0
6/a.	ebből: Vagyonkezelt állami tulajdonú beruházásokra adott előlegek	0	0	0
7.	Tárgyi eszközök értékhelyesbítése	0	0	0
III.	BEFEKTETETT PÉNZÜGYI ESZK. (III./ 1.+_10.)	0	0	0
1.	Tartós részesedések kapcsolt vállalkozásban	0	0	0
2.	Tartósan adott kölcsön kapcsolt vállalkozásban	0	0	0
3.	Tartós jelentős tulajdoni részesedés	0	0	0
4.	Tartósan adott kölcsön jelentős tulajdoni részesedési viszonyban álló vállalkozásban	0	0	0
5.	Egyéb tartós részesedés	0	0	0
6.	Tartósan adott kölcsön egyéb részesedési viszonyban álló vállalkozásban	0	0	0
7.	Egyéb tartósan adott kölcsönök	0	0	0
8.	Tartós hitelviszonyt megtestesítő értékpapírok	0	0	0
9.	Befektetett pénzügyi eszközök értékhelyesbítése	0	0	0
10.	Befektetett pénzügyi eszközök értékelési különbözete	0	0	0
IV.	Halasztott adókövetelés	0	0	0
B.	Forgóeszközök (B./ I.+II.+III.+IV.+üet.)	241	321	80
I.	KÉSZLETEK (I./ 1.+_6.)	0	0	0
1.	Anyagok	0	0	0
1/a.	ebből: Vagyonkezelt állami tulajdonú anyagok	0	0	0
2.	Befejezetlen termelés és félkész termékek	0	0	0
2/a.	ebből: Vagyonkezelt vett állami tulajdonú befejezetlen termelés és félkésztermékek	0	0	0
3.	Növendék-, hízó és egyéb állatok (korábban:állatok)	0	0	0
4.	Késztermékek	0	0	0
4/a.	ebből: Vagyonkezelt állami tulajdonú késztermékek	0	0	0
5.	Áruk	0	0	0
6.	Készletekre adott előlegek	0	0	0
II.	KÖVETELÉSEK (II./ 1.+_8.)	1	0	-1
1.	Követelések áruszállításból és szolgáltatásból (vevők)	0	0	0
2.	Követelések kapcsolt vállalkozással szemben	1	0	-1
3.	Követelések jelentős tulajdoni részesedési viszonyban lévő vállalkozással szemben	0	0	0
4.	Követelések egyéb részesedési v. váll. sz.	0	0	0
5.	Váltókövetelések	0	0	0
6.	Egyéb követelések	0	0	0
6/a.	ebből: Vagyonkezelt állami tulajdonú eszközökhöz kapcsolódó követelések	0	0	0
7.	Követelések értékelési különbözete	0	0	0
8.	Származékos ügyletek pozitív értékelési különbözete	0	0	0
	Üzletági elszámolások követelései	0	0	0
III.	ÉRTÉKPAPÍROK (III./ 1.+_6.)	0	0	0
1.	Részesedés kapcsolt vállalkozásban	0	0	0
2.	Jelentős tulajdoni részesedés	0	0	0
3.	Egyéb részesedés	0	0	0
4.	Saját részvények, saját üzletrészek	0	0	0
5.	Forgatási célú hitelviszonyt megtestesítő értékpapírok	0	0	0
6.	Értékpapírok értékelési különbözete	0	0	0
IV.	PÉNZESZKÖZÖK (IV./ 1.+2.)	240	321	81
1.	Pénztár, csekkek	1	0	-1
2.	Bankbetétek	239	321	82
C.	AKTÍV IDŐBELI ELHATÁROLÁSOK (C./ 1.+2.+3.)	0	0	0
1.	Bevételek aktív időbeli elhatárolása	0	0	0
2.	Költségek, ráfordítások aktív időbeli elhatárolása	0	0	0
3.	Halasztott ráfordítások	0	0	0
	ESZKÖZÖK (AKTÍVÁK) ÖSSZ. (A.+B.+C.)	724	771	47

60. Táblázat: Vasúti személyszállítási üzletág alapján összeállított mérleg eszköz oldala

adatok M Ft-ban

Sor-szám		2023. év	2024.év	Változás
D.	Saját tőke (D/ I.+ VII)	121	138	17
I.	JEGYZETT TŐKE	0	0	0
	Ebből: visszavásárolt tulajdoni részesedés névértéken	0	0	0
II.	JEGYZETT, DE BE NEM FIZETETT TŐKE	0	0	0
III.	TŐKETARTALÉK	0	0	0
IV.	EREDMÉNYTARTALÉK	41	121	80
V.	LEKÖTÖTT TARTALÉK	0	0	0
VI.	ÉRTÉKELÉSI TARTALÉK	0	0	0
1.	Értékhelyesbítés értékelési tartaléka	0	0	0
2.	Valós értékelés értékelési tartaléka	0	0	0
VII.	ADÓZOTT EREDMÉNY	80	17	-63
E.	Céltartalékok (E/ 1+2+3)	192	189	-3
1.	Céltartalék a várható kötelezettségekre	10	0	-10
2.	Céltartartalék a jövőbeli költségekre	182	189	7
3.	Egyéb céltartalék	0	0	0
F.	KÖTELEZETTSÉGEK (F/ I.+II.+III.)	57	117	60
I.	HÁTRASOROLT KÖTELEZETTSÉGEK (F.I./ 1+2+3+4)	0	0	0
1.	Hátrasorolt kötelezettségek kapcsolt vállalkozással szemben	0	0	0
2.	Hátrasorolt kötelezettségek jelentős tulajdoni részesedési viszonyban lévő vállalkozással szemben	0	0	0
3.	Hátrasorolt kötelezettségek egyéb részesedési viszonyban lévő vállalkozással szemben	0	0	0
4.	Hátrasorolt kötelezettségek egyéb gazdálkodóval szemben	0	0	0
II.	HOSSZÚLEJÁRATÚ KÖTELEZETT. (F.II./ 1+ 8+10)	0	0	0
1.	Hosszú lejáratra kapott kölcsönök	0	0	0
2.	Átváltoztatható és átváltozó kötvények	0	0	0
3.	Tartozások kötvénykibocsátásból	0	0	0
4.	Beruházási és fejlesztési hitelek	0	0	0
5.	Egyéb hosszú lejáratú hitelek	0	0	0
6.	Tartós kötelezettségek kapcsolt vállalkozással szemben	0	0	0
7.	Tartós kötelezettségek jelentős tulajdoni részesedési viszonyban lévő vállalkozással szemben	0	0	0
8.	Tartós kötelezettségek egyéb részesedési viszonyban lévő vállalkozással szemben	0	0	0
9.	Egyéb hosszú lejáratú kötelezettségek	0	0	0
9./a	Ebből: Vagyonkezelt állami tulajdonú eszközökhöz kapcsolódó kötelezettség	0	0	0
10	Halasztott adókötelezettség	0	0	0
III.	RÖVID LEJÁRATÚ KÖTELEZETT (F.III./ 1+ 10+üet)	57	117	60
1.	Rövid lejáratú kölcsönök	0	0	0
1/a.	ebből: az átváltoztatható kötvények	0	0	0
2.	Rövid lejáratú hitelek	0	0	0
3.	Vevőtől kapott előlegek	0	0	0
4.	Kötelezettségek áruszállításból és szolgáltatásból (szállítók)	8	4	-4
5.	Váltótartozások	0	0	0
6.	Rövid lejáratú kötelezettségek kapcsolt vállalkozással szemben	40	4	-36
7.	Rövid lejáratú kötelezettségek jelentős tulajdoni részesedési viszonyban lévő vállalkozásokkal szemben	0	101	101
8.	Rövid lejáratú kötelezettségek egyéb részesedési viszonyban lévő vállalkozással szemben	0	0	0
9.	Egyéb rövid lejáratú kötelezettségek	9	8	-1
9./a	Ebből: Vagyonkezelt állami tulajdonú eszközökhöz kapcsolódó kötelezettség	0	0	0
10.	Kötelezettségek értékelési különbözete	0	0	0
11.	Származékos ügyletek negatív értékelési különbözete	0	0	0
	Üzletági elszámolások tartozásai	0	0	0
G.	Passzív időbeli elhatárolások (G./ 1+2+3)	354	327	-27
1.	Bevételek passzív időbeli elhatárolása	0	0	0
2.	Költségek, ráfordítások passzív időbeli elhatárolása	0	1	1
3.	Halasztott bevételek	354	326	-28
	FORRÁSOK (PASSZÍVÁK) ÖSSZ. (D.+E.+F.+G.)	724	771	47

61. Táblázat: Vasúti személyszállítási üzletág alapján összeállított mérleg forrás oldala

adatok M Ft-ban

Sor	A tétel megnevezése	2023. év	2024. év	Változás
.01.	Belföldi értékesítés nettó árbevétele	185	205	20
.02.	Export értékesítés nettó árbevétele	0	0	0
I.	**Értékesítés nettó árbevétele (01.+02.)**	**185**	**205**	**20**
I/A 1.	Egyéb belső elszámolások bevétele	397	400	3
I/A 2.	Pályavasúti belső szolgáltatások bevétele	0	0	0
I/A 3.	Központi irányítás bevétele	0	0	0
I/A.	**Elszámolt belső bevételek összesen:**	**397**	**400**	**3**
.03.	Saját termelésű készletek állományváltozása	0	0	0
.04.	Saját előállítású eszközök aktivált értéke	0	0	0
II.	**Aktivált saját teljesítmények értéke (03.+04.)**	**0**	**0**	**0**
III.	**Egyéb bevételek**	**31**	**88**	**57**
	Ebből: visszaírt értékvesztés	0	0	0
	Üzemi hozamok összesen:	**613**	**693**	**80**
.05.	Anyagköltség	86	80	-6
.06.	Igénybe vett szolgáltatások értéke	255	354	99
.07.	Egyéb szolgáltatások értéke	2	2	0
.08.	Eladott áruk beszerzési értéke	0	0	0
.09.	Eladott (közvetített) szolgáltatások értéke	0	0	0
IV.	**Anyagjellegű ráfordítások (05.+06.+07.+08.+09.)**	**343**	**436**	**93**
IV/A 1.	Egyéb belső elszámolások költsége	8	21	13
IV/A 2.	Pályavasúti belső szolgáltatások költsége	397	400	3
IV/A 3.	Központi irányítás költsége	9	4	-5
IV/A	**Elszámolt belső ráfordítások összesen:**	**414**	**425**	**11**
.10.	Bérköltség	125	139	14
.11.	Személyi jellegű egyéb kifizetések	7	10	3
.12.	Bérjárulékok	16	18	2
V.	**Személyi jellegű ráfordítások (10.+11.+12.)**	**148**	**167**	**19**
VI.	**Értékcsökkenés**	**34**	**33**	**-1**
VII.	**Egyéb ráfordítások**	**46**	**55**	**9**
	Ebből: értékvesztés	0	0	0
	Üzemi ráfordítások összesen:	**985**	**1 116**	**131**
A.	**ÜZLETI TEVÉKENYSÉG EREDMÉNYE (I.+I/A+II.+III.-IV-IV/A-V-VI-VII)**	**-372**	**-423**	**-51**
.13.	Kapott osztalék és részesedés	420	420	0
	Ebből: kapcsolt vállalkozástól kapott	420	420	0
.14.	Részesedések értékesítésének árfolyamnyereségе	0	0	0
	Ebből: kapcsolt vállalkozástól kapott	0	0	0
.15.	Befektetett pénzügyi eszközökből (értékpapírokból, kölcsönökből) származó bevételek, árfolyamnyereségek	0	0	0
	Ebből: kapcsolt vállalkozástól kapott	0	0	0
.16.	Egyéb kapott (járó) kamatok és kamatjellegű bevételek	32	20	-12
	Ebből: kapcsolt vállalkozástól kapott	0	0	0
.17.	Pénzügyi műveletek egyéb bevételei	0	0	0
	Ebből: értékelési különbözet	0	0	0
VIII.	**Pénzügyi műveletek bevételei (13.+14.+15.+16.+17.)**	**452**	**440**	**-12**
.18.	Részesedésekből származó ráfordtások, árfolyamveszteségek	0	0	0
	Ebből: kapcsolt vállalkozásnak adott	0	0	0
.19.	Befektetett pénzügyi eszközökből (értékpapírokból, kölcsönökből) származó ráfordítások, árfolyamveszteségek	0	0	0
	Ebből: kapcsolt vállalkozásnak adott	0	0	0
.20.	Fizetendő (fizetett) kamatok és kamatjellegű ráfordítások	0	0	0
	Ebből: kapcsolt vállalkozástól adott	0	0	0
.21.	Részesedések, értékpapírok, tartósan adott kölcsönök, bankbetétek értékvesztése	0	0	0
.22.	Pénzügyi műveletek egyéb ráfordításai	0	0	0
	Ebből: értékelési különbözet	0	0	0
IX.	**Pénzügyi műveletek ráfordításai (18.+19.+20.+21.+22.)**	**0**	**0**	**0**
B.	**PÉNZÜGYI MŰVELETEK EREDMÉNYE (VIII-IX)**	**452**	**440**	**-12**
C.	**ADÓZÁS ELŐTTI EREDMÉNY (±A±B)**	**80**	**17**	**-63**
X.	ADÓFIZETÉSI KÖTELEZETTSÉG	0	0	0
X/1	HALASZTOTT ADÓKÜLÖNBÖZET	0	0	0
D.	**ADÓZOTT EREDMÉNY (±C-X-X/1)**	**80**	**17**	**-63**

62. Táblázat: Vasúti személyszállítási üzletág alapján összeállított eredménykimutatás

adatok M Ft-ban

Sorszám	Megnevezés	2023. év	2024. év
I.	*Működési cash flow (1-13. sorok)*	*-357*	*-339*
1a.	Adózás előtti eredmény ±	80	17
	ebből: működésre kapott, pénzügyileg rendezett támogatás	0	0
	ebből: pénzügyileg rendezett közszolgáltatási költségtérítés, költségtérítési hozzájárulás	0	0
1b.	Kapott osztalék -	-420	-420
1c.	Eredményben elszámolt végleges pénzeszköz átadás és átvétel ±	0	0
1d.	Devizás pénzeszközök átértékelése ±	0	0
1e.	Hosszú lejáratú kötelezettségek elengedéséhez és átvállalásához kapcsolódó eredmény ±	0	0
1f.	Befektetett eszközök és hosszú lejáratú kötelezettségek nem realizált árfolyamkülönbözete ±	0	0
1g.	Tartósan adott kölcsönök visszafizetéséhez és hosszú lejáratú kötelezettségek törlesztéséhez kapcsolódó realizált árfolyamkülönb	0	0
1h.	Vagyonkezelt állami tulajdonú eszközökhöz kapcsolódó nem nevesített adózás előtti eredményt érintő korrekciók ±	0	0
1i.	Befektetett eszközök apportba adásának eredménye ±	0	0
1j.	Befektetett eszközök térítés nélküli átadásának eredménye +	0	0
1k.	Egyéb nem nevesített adózás előtti eredményt érintő korrekciók ±	0	0
1.	Korrigált adózás előtti eredmény (1a+1b+1c+1d+1e+1f+1g+1h+1i+1j+1k) ±	-340	-403
2.	Elszámolt amortizáció +	34	33
3.	Elszámolt értékvesztés és visszaírás ±	0	0
4.	Céltartalék képzés és felhasználás különbözete ±	44	-3
5.	Befektetett eszközök értékesítésének eredménye ±	-2	0
6.	Szállítói kötelezettség változása ±	4	-4
7.	Egyéb rövid lejáratú kötelezettség változása ±	-290	64
7a.	Üzletági elszámolások állományváltozása (kötelezettség) ±	0	0
8.	Passzív időbeli elhatárolások változása ±	-28	-27
9.	Vevőkövetelés változása ±	0	0
10.	Forgóeszközök (vevőkövetelés és pénzeszköz nélkül) változása ±	-1	1
10a.	Üzletági elszámolások állományváltozása (követelés) ±	0	0
11.	Aktív időbeli elhatárolások változása ±	222	0
12.	Fizetett adó (nyereség után) -	0	0
13.	Fizetett osztalék, részesedés -	0	0
II.	*Befektetési cash flow (14-18. sorok)*	*421*	*420*
14.	Befektetett eszközök beszerzése -	-1	0
15.	Befektetett eszközök eladása +	2	0
16.	Hosszú lejáratra nyújtott kölcsönök és elhelyezett bankbetétek törlesztése, megszüntetése, beváltása +	0	0
17.	Hosszú lejáratra nyújtott kölcsönök és elhelyezett bankbetétek -	0	0
18.	Kapott osztalék, részesedés +	420	420
III.	*Finanszírozási cash flow (19-27. sorok)*	*0*	*0*
19.	Részvénykibocsátás, tőkebevonás (tőkeemelés) bevétele +	0	0
20.	Kötvény, hitelviszonyt megtestesítő értékpapír kibocsátásának bevétele +	0	0
21.	Hitel és kölcsön felvétele +	0	0
22.	Véglegesen kapott pénzeszköz +	0	0
23.	Részvénybevonás, tőkekivonás (tőkeleszállítás) -	0	0
24.	Kötvény és hitelviszonyt megtestesítő értékpapír visszafizetése -	0	0
25.	Hitel és kölcsön törlesztése, visszafizetése -	0	0
26.	Véglegesen átadott pénzeszköz -	0	0
27.	Egyéb hosszú lejáratú kötelezettségek változása ±	0	0
IV.	*Pénzeszközök változása (I.+II.+III. sorok)*	*64*	*81*
28.	Devizás pénzeszközök átértékelése ±	0	0
V.	*Pénzeszközök mérleg szerinti változása (IV.+28.sorok)*	*64*	*81*

63. Táblázat: Vasúti személyszállítási üzletág alapján összeállított cash-flow kimutatás

A személyszállítás tevékenységi kimutatásának adatait a következő táblázat mutatja be:

adatok E Ft-ban

Sor	Megnevezés	2023. év	2024. év	Változás
1	Nettó árbevétel	184 958	205 308	20 350
	ebből: díjbevétel	184 958	205 308	20 350
	ebből: fogy.árkieg	0	0	0
	ebből: államtól kapott árbev.	0	0	0
2	Belső bevétel	397 021	400 183	3 162
3	Aktivált saját teljesítmény	12	0	-12
4	Egyéb bevétel	31 265	87 954	56 689
	ebből: állami költségtérítés	0	0	0
	ebből: állami támogatás	27 694	27 770	76
5	*ÜZLETI HOZAMOK ÖSSZESEN*	*613 256*	*693 445*	*80 189*
6	Anyagjellegű ráfordítások	343 255	435 622	92 367
	ebből: hálózat-hozzáférési díj	0	0	0
7	Belső ráfordítások	413 999	425 195	11 196
	ebből: hálózat-hozzáférés	397 019	400 183	3 164
	ebből: vontatás	0	0	0
	ebből: egyéb vasúti szolg.	0	0	0
	ebből: központi szolgáltatás	0	0	0
	ebből: központi irányítás	8 748	3 779	-4 969
8	Személyi jellegű ráfordítások	148 431	167 160	18 729
9	Értékcsökkenési leírás	33 600	33 465	-135
10	Egyéb ráfordítás	45 684	55 451	9 767
11	*ÜZLETI RÁFORDÍTÁSOK ÖSSZESEN*	*984 969*	*1 116 893*	*131 924*
12	*ÜZLETI EREDMÉNY*	*-371 713*	*-423 448*	*-51 735*
13	Pénzügyi bevétel	451 904	440 242	-11 662
14	Pénzügyi ráfordítás	0	0	0
15	*PÉNZÜGYI EREDMÉNY*	*451 904*	*440 242*	*-11 662*
16	Rendkívüli bevétel	0	0	0
	ebből: állami támogatás	0	0	0
17	Rendkívüli ráfordítás	0	0	0
18	*RENDKÍVÜLI EREDMÉNY*	*0*	*0*	*0*
19	Adófizetési kötelezettség	0	0	0
20	*ADÓZOTT EREDMÉNY*	*80 191*	*16 794*	*-63 397*

64. Táblázat: Vasúti személyszállítás tevékenységi kimutatása

A MÁV Zrt. működtetési körébe tartozó személyszállítási tevékenység ellátása a 2023/2024. és a 2024/2025. évi menetrendi időszakban, azaz mind a bázis, mind a tárgyidőszakban a következők szerint alakult:

A MÁV Zrt. ténylegesen csak a Gyermekvasút vonalán végez vasúti személyszállítást, amely menetrend szerinti, azonban a 2009. december 13-i menetrendváltozástól kezdődően nem minősül közszolgáltatásnak.

A 2024. évben az értékesítés nettó árbevétele (205 M Ft) nem fedezte a költségeket (1.117 M Ft), az üzleti eredmény -423 M Ft. A Gyermekvasút működési költségeit nem fedezik a menetdíjbevételek, ezért a tevékenységet a MÁV Zrt. a pályahasználati díj belső támogatásként történő elengedésével (400 M Ft), valamint a MÁV-START Zrt. és a MÁV-HÉV Zrt. 420 M Ft osztalék fizetéssel finanszírozta.

A Gyermekvasút díjbevétele a bázishoz képest 20 M Ft-os növekedést mutatott, melynek legfőbb oka, a menetdíjbevételek növekedése (19 M Ft).

A Gyermekvasúton végzett személyszállítás részére nyújtott pályaműködtetési szolgáltatás nem minősül nyílt hozzáférésű szolgáltatásnak, ugyanakkor a PMSZ szerint a pályaműködtetési szolgáltatások nyújtása kötelező.

Tárgyévben 400 M Ft értékben a Pályavasút belső támogatás formájában kompenzálta a pályavasúti belső szolgáltatások díját. A PMSZ alapján a pályaműködtetési szolgáltatásokhoz kapcsolódó pályavasúti költségek és a nyújtott támogatáshoz kapcsolódó ráfordítások indokolt költségnek minősülnek.

A Rendelet szerinti elkülönített nyilvántartást a jelenlegi módszertan szerint a pályaműködtetés szolgáltatásainak belső teljesítményként történő elszámolása biztosítja, a belső teljesítmények támogatásként történő ellentételezésével.

Az egyéb bevételek növekedése leginkább a Gyermekvasút karbantartási ktg.fedezetére képzett céltartalék felhasználásának (49 M Ft) tudható be.

A pénzügyi bevétel növekedésének legfőbb oka a kapcsolt vállalkozásoktól kapott osztalék értéke (MÁV-START Zrt. 220 M Ft, MÁV-HÉV Zrt. 200 M Ft).

Az egyéb ráfordítások emelkedését (10 M Ft) szinte teljes egészében a karbantartási költségek fedezetére képzett céltartalék növekedése indokolja.

A személyszállítás esetében a kapcsolt vállalkozásoktól kapott bevételeket és a velük szemben felmerült költségeket, ráfordításokat kapcsolt vállalkozásonként a következő táblázat mutatja be:

adatok M Ft-ban

	Bevételek			Költségek, ráfordítások			Végösszeg
Kapcsolt vállalkozás	Nettó árbevétel	Egyéb és pénzügyi bevételek	Összes bevétel	Anyagjellegű és személyi jellegű ráfordítások	Egyéb és pénzügyi ráfordítások	Összes költség, ráfordítás	
MÁV Szolgáltató Központ Zrt.	0	0	0	42	0	42	-42
MÁV-HÉV Zrt.	0	200	200	0	0	0	200
MÁV-START Zrt.	2	220	222	11	0	11	211
Végösszeg	*2*	*420*	*422*	*53*	*0*	*53*	*369*

65. Táblázat: A kapcsolt vállalkozásokkal szemben elszámolt bevételek és ráfordítások a vasúti személyszállítási tevékenység esetén

IV.3 Egyéb tevékenység

Az egyéb tevékenység üzletág adatai alapján összeállított mérleget, eredménykimutatást, cash-flow kimutatást és tevékenységi kimutatást a következő táblázatok tartalmazzák:

adatok M Ft-ban

Sor-szám		2023. év	2024.év	Változás
A.	BEFEKTETETT ESZKÖZÖK (I.+II.+III.+IV.)	336 401	337 170	769
I.	IMMATERIÁLIS JAVAK (I./ 1.+ 7.)	1	0	-1
1.	Alapítás, átszervezés aktivált értéke	0	0	0
2.	Kísérleti fejlesztés aktivált értéke	0	0	0
3.	Vagyoni értékű jogok	1	0	-1
3/a	ebből: Vagyonkezelt állami tulajdonú vagyon értékű jog	0	0	0
4.	Szellemi termékek	0	0	0
4/a.	ebből: Vagyonkezelt állami tulajdonú szellemi termékek	0	0	0
5.	Üzleti vagy cégérték	0	0	0
6.	Immateriális javakra adott előlegek	0	0	0
7.	Immateriális javak értékhelyesbítése	0	0	0
II.	TÁRGYI ESZKÖZÖK (II./ 1.+_7.)	58 500	58 994	494
1.	Ingatlanok és kapcsolódó vagyoni értékű jogok	10 685	14 029	3 344
1/a.	ebből: Vagyonkezelt állami tulajdonú ingatlanok és a kapcsolódó vagyoni értékű	0	0	0
2.	Műszaki berendezések, gépek, járművek	47 493	44 886	-2 607
2/a.	ebből: Vagyonkezelt állami tulajdonú műszaki berendezések, gépek, járművek	0	0	0
3.	Egyéb berendezések, felszerelések, járművek	0	0	0
3/a.	ebből: Vagyonkezelt állami tulajdonú egyéb berendezések, felszerelések, járművek	0	0	0
4.	Tenyészállatok	0	0	0
5.	Beruházások, felújítások	260	12	-248
5/a.	ebből: Vagyonkezelt állami tulajdonú beruházások	0	0	0
6.	Beruházásokra adott előlegek	62	67	5
6/a.	ebből: Vagyonkezelt állami tulajdonú beruházásokra adott előlegek	0	0	0
7.	Tárgyi eszközök értékhelyesbítése	0	0	0
III.	BEFEKTETETT PÉNZÜGYI ESZK. (III./ 1.+_10.)	277 900	278 176	276
1.	Tartós részesedések kapcsolt vállalkozásban	273 888	273 977	89
2.	Tartósan adott kölcsön kapcsolt vállalkozásban	0	0	0
3.	Tartós jelentős tulajdoni részesedés	564	564	0
4.	Tartósan adott kölcsön jelentős tulajdoni részesedési viszonyban álló vállalkozásban	0	0	0
5.	Egyéb tartós részesedés	3 444	3 634	190
6.	Tartósan adott kölcsön egyéb részesedési viszonyban álló vállalkozásban	0	0	0
7.	Egyéb tartósan adott kölcsönök	4	1	-3
8.	Tartós hitelviszonyt megtestesítő értékpapírok	0	0	0
9.	Befektetett pénzügyi eszközök értékhelyesbítése	0	0	0
10.	Befektetett pénzügyi eszközök értékelési különbözete	0	0	0
IV.	Halasztott adók követelés	0	0	0
B.	Forgóeszközök (B./ I.+II.+III.+IV.+üet.)	111 488	109 847	-1 641
I.	KÉSZLETEK (I./ 1.+_6.)	192	188	-4
1.	Anyagok	1	0	-1
1/a.	ebből: Vagyonkezelt állami tulajdonú anyagok	0	0	0
2.	Befejezetlen termelés és félkész termékek	0	0	0
2/a.	ebből: Vagyonkezelt vett állami tulajdonú befejezetlen termelés és félkésztermékek	0	0	0
3.	Növendék-, hízó és egyéb állatok (korábban:állatok)	0	0	0
4.	Késztermékek	0	0	0
4/a.	ebből: Vagyonkezelt állami tulajdonú késztermékek	0	0	0
5.	Áruk	191	188	-3
6.	Készletekre adott előlegek	0	0	0
II.	KÖVETELÉSEK (II./ 1.+_8.)*	67 049	53 484	-13 565
1.	Követelések áruszállításból és szolgáltatásból (vevők)	144	89	-55
2.	Követelések kapcsolt vállalkozással szemben	9 175	3 629	-5 546
3.	Követelések jelentős tulajdoni részesedési viszonyban lévő vállalkozással szemben	30	0	-30
4.	Követelések egyéb részesedési v. váll. sz.	0	0	0
5.	Váltókövetelések	0	0	0
6.	Egyéb követelések	13 598	5 664	-7 934
6/a.	ebből: Vagyonkezelt állami tulajdonú eszközökhöz kapcsolódó követelések	0	0	0
7.	Követelések értékelési különbözete	0	0	0
8.	Származékos ügyletek pozitív értékelési különbözete	0	0	0
	Üzletági elszámolások követelései*	44 102	44 102	0
III.	ÉRTÉKPAPÍROK (III./ 1.+_6.)	0	0	0
1.	Részesedés kapcsolt vállalkozásban	0	0	0
2.	Jelentős tulajdoni részesedés	0	0	0
3.	Egyéb részesedés	0	0	0
4.	Saját részvények, saját üzletrészek	0	0	0
5.	Forgatási célú hitelviszonyt megtestesítő értékpapírok	0	0	0
6.	Értékpapírok értékelési különbözete	0	0	0
IV.	PÉNZESZKÖZÖK (IV./ 1.+2.)	44 247	56 175	11 928
1.	Pénztár, csekkek	4	0	-4
2.	Bankbetétek	44 243	56 175	11 932
C.	AKTÍV IDŐBELI ELHATÁROLÁSOK (C./ 1.+2.+3.)	734	1 443	709
1.	Bevételek aktív időbeli elhatárolása	512	1 180	668
2.	Költségek, ráfordítások aktív időbeli elhatárolása	222	263	41
3.	Halasztott ráfordítások	0	0	0
	ESZKÖZÖK (AKTÍVÁK) ÖSSZ. (A.+B.+C.)	448 623	448 460	-163

*A II. Követelések mérlegsor tartalmazza az üzletágak közötti elszámolásokból eredő követelések összegét is, a 2022. évben 43.475 M Ft, a 2023. évben 44.102 M Ft összegben. Az egyes üzletági követelések összege az üzletági elszámolásokból származó követelések összegével haladja meg a vállalati beszámoló II. Követelések mérlegsor összegét.

66. Táblázat: Egyéb tevékenységek mérleg eszköz oldala

adatok M Ft-ban

Sor-szám		2023. év	2024.év	Változás
D.	Saját tőke (D/ I.+ VII)	419 888	424 354	4 466
I.	JEGYZETT TŐKE	30 388	30 388	0
	Ebből: visszavásárolt tulajdoni részesedés névértéken	0	0	0
II.	JEGYZETT, DE BE NEM FIZETETT TŐKE	0	0	0
III.	TŐKETARTALÉK	216 805	216 805	0
IV.	EREDMÉNYTARTALÉK	160 695	172 695	12 000
V.	LEKÖTÖTT TARTALÉK	0	0	0
VI.	ÉRTÉKELÉSI TARTALÉK	0	0	0
1.	Értékhelyesbítés értékelési tartaléka	0	0	0
2.	Valós értékelés értékelési tartaléka	0	0	0
VII.	ADÓZOTT EREDMÉNY	12 000	4 466	-7 534
E.	Céltartalékok (E/ 1+2+3)	8 372	8 021	-351
1.	Céltartalék a várható kötelezettségekre	8 372	8 021	-351
2.	Céltartartalék a jövőbeli költségekre	0	0	0
3.	Egyéb céltartalék	0	0	0
F.	KÖTELEZETTSÉGEK (F/ I.+II.+III.)	19 203	15 083	-4 120
I.	HÁTRASOROLT KÖTELEZETTSÉGEK (F.I./ 1+2+3+4)	0	0	0
1.	Hátrasorolt kötelezettségek kapcsolt vállalkozással szemben	0	0	0
2.	Hátrasorolt kötelezettségek jelentős tulajdoni részesedési viszonyban lévő	0	0	0
3.	Hátrasorolt kötelezettségek egyéb részesedési viszonyban lévő vállalkozással szemben	0	0	0
4.	Hátrasorolt kötelezettségek egyéb gazdálkodóval szemben	0	0	0
II.	HOSSZÚLEJÁRATÚ KÖTELEZETT. (F.II./ 1+ 8+10)	68	61	-7
1.	Hosszú lejáratra kapott kölcsönök	0	0	0
2.	Átváltoztatható és átváltozó kötvények	0	0	0
3.	Tartozások kötvénykibocsátásból	0	0	0
4.	Beruházási és feljesztési hitelek	0	0	0
5.	Egyéb hosszú lejáratú hitelek	0	0	0
6.	Tartós kötelezettségek kapcsolt vállalkozással szemben	2	2	0
7.	Tartós kötelezettségek jelentős tulajdoni részesedési viszonyban lévő vállalkozással szemben	0	0	0
8.	Tartós kötelezettségek egyéb részesedési viszonyban lévő vállalkozással szemben	0	0	0
9.	Egyéb hosszú lejáratú kötelezettségek	66	59	-7
9./a	Ebből: Vagyonkezelt állami tulajdonú eszközökhöz kapcsolódó kötelezettség	0	0	0
10	Halasztott adókötelezettség	0	0	0
III.	RÖVID LEJÁRATÚ KÖTELEZETT (F.III./ 1+ 10+üet)	19 135	15 022	-4 113
1.	Rövid lejáratú kölcsönök	0	0	0
1/a.	Ebből: az átváltoztatható kötvények	0	0	0
2.	Rövid lejáratú hitelek	0	3	3
3.	Vevőtől kapott előlegek	25	25	0
4.	Kötelezettségek áruszállításból és szolgáltatásból (szállítók)	1 934	862	-1 072
5.	Váltótartozások	0	0	0
6.	Rövid lejáratú kötelezettségek kapcsolt vállalkozással szemben	172	168	-4
7.	Rövid lejáratú kötelezettségek jelentős tulajdoni részesedési viszonyban	0	0	0
8.	Rövid lejáratú kötelezettségek egyéb részesedési viszonyban lévő vállalkozással szemben	0	0	0
9.	Egyéb rövid lejáratú kötelezettségek	17 004	13 964	-3 040
9./a	Ebből: Vagyonkezelt állami tulajdonú eszközökhöz kapcsolódó kötelezettség	0	0	0
10.	Kötelezettségek értékelési különbözete	0	0	0
11.	Származékos ügyletek negatív értékelési különbözete	0	0	0
	Üzletági elszámolások tartozásai	0	0	0
G.	Passzív időbeli elhatárolások (G./ 1+2+3)	1 160	1 002	-158
1.	Bevételek passzív időbeli elhatárolása	360	58	-302
2.	Költségek, ráfordítások passzív időbeli elhatárolása	109	294	185
3.	Halasztott bevételek	691	650	-41
	FORRÁSOK (PASSZÍVÁK) ÖSSZ. (D.+E.+F.+G.)	448 623	448 460	-163

67. Táblázat: Egyéb tevékenységek mérleg forrás oldala

adatok M Ft-ban

Sor	A tétel megnevezése	2023. év	2024. év	Változás
.01.	Belföldi értékesítés nettó árbevétele	16 882	13 807	-3 075
.02.	Export értékesítés nettó árbevétele	3	8	5
I.	**Értékesítés nettó árbevétele (01.+02.)**	**16 885**	**13 815**	**-3 070**
I/A 1.	Egyéb belső elszámolások bevétele	316	267	-49
I/A 2.	Pályavasúti belső szolgáltatások bevétele	0	0	0
I/A 3.	Központi irányítás bevétele	2 645	3 451	806
I/A.	**Elszámolt belső bevételek összesen:**	**2 961**	**3 718**	**757**
.03.	Saját termelésű készletek állományváltozása	0	0	0
.04.	Saját előállítású eszközök aktivált értéke	3	24	21
II.	**Aktivált saját teljesítmények értéke (03.+04.)**	**3**	**24**	**21**
III.	**Egyéb bevételek**	**2 373**	**4 548**	**2 175**
	Ebből: visszaírt értékvesztés	32	3	-29
	Üzemi hozamok összesen:	**22 222**	**22 105**	**-117**
.05.	Anyagköltség	199	193	-6
.06.	Igénybe vett szolgáltatások értéke	3 044	4 080	1 036
.07.	Egyéb szolgáltatások értéke	359	463	104
.08.	Eladott áruk beszerzési értéke	24	27	3
.09.	Eladott (közvetített) szolgáltatások értéke	1 882	2 068	186
IV.	**Anyagjellegű ráfordítások (05.+06.+07.+08.+09.)**	**5 508**	**6 831**	**1 323**
IV/A 1.	Egyéb belső elszámolások költsége	180	208	28
IV/A 2.	Pályavasúti belső szolgáltatások költsége	0	0	0
IV/A 3.	Központi irányítás költsége	0	4	4
IV/A	**Elszámolt belső ráfordítások összesen:**	**180**	**212**	**32**
.10.	Bérköltség	2 343	4 312	1 969
.11.	Személyi jellegű egyéb kifizetések	612	918	306
.12.	Bérjárulékok	386	681	295
V.	**Személyi jellegű ráfordítások (10.+11.+12.)**	**3 341**	**5 911**	**2 570**
VI.	**Értékcsökkenés**	**3 944**	**3 685**	**-259**
VII.	**Egyéb ráfordítások**	**3 051**	**4 756**	**1 705**
	Ebből: értékvesztés	99	90	-9
	Üzemi ráfordítások összesen:	**16 024**	**21 395**	**5 371**
A.	**ÜZLETI TEVÉKENYSÉG EREDMÉNYE (I.+I/A+II.+III.-IV-IV/A-V-VI-VII)**	**6 198**	**710**	**-5 488**
.13.	Kapott osztalék és részesedés	1 092	2 547	1 455
	Ebből: kapcsolt vállalkozástól kapott	559	1 482	923
.14.	Részesedések értékesítésének árfolyamnyereségе	33	4	-29
	Ebből: kapcsolt vállalkozástól kapott	22	0	-22
.15.	Befektetett pénzügyi eszközökből (értékpapírokból, kölcsönökből) származó bevételek, árfolyamnyereségek	0	0	0
	Ebből: kapcsolt vállalkozástól kapott	0	0	0
.16.	Egyéb kapott (járó) kamatok és kamatjellegű bevételek	5 042	3 224	-1 818
	Ebből: kapcsolt vállalkozástól kapott	0	0	0
.17.	Pénzügyi műveletek egyéb bevételei	48	250	202
	Ebből: értékelési különbözet	0	0	0
VIII.	**Pénzügyi műveletek bevételei (13.+14.+15.+16.+17.)**	**6 215**	**6 025**	**-190**
.18.	Részesedésekből származó ráfordtások, árfolyamveszteségek	0	0	0
	Ebből: kapcsolt vállalkozásnak adott	0	0	0
.19.	Befektetett pénzügyi eszközökből (értékpapírokból, kölcsönökből) származó ráfordítások, árfolyamveszteségek	0	0	0
	Ebből: kapcsolt vállalkozásnak adott	0	0	0
.20.	Fizetendő (fizetett) kamatok és kamatjellegű ráfordítások	0	0	0
	Ebből: kapcsolt vállalkozástól adott	0	0	0
.21.	Részesedések, értékpapírok, tartósan adott kölcsönök, bankbetétek értékvesztése	402	2 197	1 795
.22.	Pénzügyi műveletek egyéb ráfordításai	11	72	61
	Ebből: értékelési különbözet	0	0	0
IX.	**Pénzügyi műveletek ráfordításai (18.+19.+20.+21.+22.)**	**413**	**2 269**	**1 856**
B.	**PÉNZÜGYI MŰVELETEK EREDMÉNYE (VIII-IX)**	**5 802**	**3 756**	**-2 046**
C.	**ADÓZÁS ELŐTTI EREDMÉNY (±A±B)**	**12 000**	**4 466**	**-7 534**
X.	ADÓFIZETÉSI KÖTELEZETTSÉG	0	0	0
X/1	HALASZTOTT ADÓKÜLÖNBÖZET	0	0	0
D.	**ADÓZOTT EREDMÉNY (±C-X-X/1)**	**12 000**	**4 466**	**-7 534**

68. Táblázat: Az egyéb tevékenységek eredménykimutatása

adatok M Ft-ban

Sorszám	Megnevezés	2023. év	2024. év
I.	*Működési cash flow (1-13. sorok)*	*6 956*	*13 735*
1a.	Adózás előtti eredmény ±	12 000	4 466
	ebből: működésre kapott, pénzügyileg rendezett támogatás	0	0
	ebből: pénzügyileg rendezett közszolgáltatási költségtérítés, költségtérítési hozzájárulás	0	0
1b.	Kapott osztalék -	-1 092	-2 547
1c.	Eredményben elszámolt végleges pénzeszköz átadás és átvétel ±	370	632
1d.	Devizás pénzeszközök átértékelése ±	-1	0
1e.	Hosszú lejáratú kötelezettségek elengedéséhez és átvállalásához kapcsolódó eredmény ±	-3	-1
1f.	Befektetett eszközök és hosszú lejáratú kötelezettségek nem realizált árfolyamkülönbözete ±	3	-5
1g.	Tartósan adott kölcsönök visszafizetéséhez és hosszú lejáratú kötelezettségek törlesztéséhez kapcsolódó realizált árfolyamkülönbözet ±	0	0
1h.	Vagyonkezelt állami tulajdonú eszközökhöz kapcsolódó nem nevesített adózás előtti eredményt érintő korrekciók ±	0	0
1i.	Befektetett eszközök apportba adásának eredménye ±	0	0
1j.	Befektetett eszközök térítés nélküli átadásának eredménye +	0	1
1k.	Egyéb nem nevesített adózás előtti eredményt érintő korrekciók ±	-12	-195
1.	Korrigált adózás előtti eredmény (1a+1b+1c+1d+1e+1f+1g+1h+1i+1j+1k) ±	11 265	2 351
2.	Elszámolt amortizáció +	3 944	3 685
3.	Elszámolt értékvesztés és visszaírás ±	469	2 284
4.	Céltartalék képzés és felhasználás különbözete ±	828	-351
5.	Befektetett eszközök értékesítésének eredménye ±	-152	-800
6.	Szállítói kötelezettség változása ±	-922	-3 780
7.	Egyéb rövid lejáratú kötelezettség változása ±	2 935	-2 280
7a.	Üzletági elszámolások állományváltozása (kötelezettség) ±	-627	0
8.	Passzív időbeli elhatárolások változása ±	305	-157
9.	Vevőkövetelés változása ±	-91	9
10.	Forgóeszközök (vevőkövetelés és pénzeszköz nélkül) változása ±	-10 835	13 483
10a.	Üzletági elszámolások állományváltozása (követelés) ±	0	0
11.	Aktív időbeli elhatárolások változása ±	-163	-709
12.	Fizetett adó (nyereség után) -	0	0
13.	Fizetett osztalék, részesedés -	0	0
II.	*Befektetési cash flow (14-18. sorok)*	*8 060*	*-408*
14.	Befektetett eszközök beszerzése -	-35	-3 980
15.	Befektetett eszközök eladása +	6 665	1 008
16.	Hosszú lejáratra nyújtott kölcsönök és elhelyezett bankbetétek törlesztése, megszüntetése, beváltása +	338	17
17.	Hosszú lejáratra nyújtott kölcsönök és elhelyezett bankbetétek -	0	0
18.	Kapott osztalék, részesedés +	1 092	2 547
III.	*Finanszírozási cash flow (19-27. sorok)*	*3 268*	*-1 399*
19.	Részvénykibocsátás, tőkebevonás (tőkeemelés) bevétele +	3 641	0
20.	Kötvény, hitelviszonyt megtestesítő értékpapír kibocsátásának bevétele +	0	0
21.	Hitel és kölcsön felvétele +	0	0
22.	Véglegesen kapott pénzeszköz +	0	0
23.	Részvénybevonás, tőkekivonás (tőkeleszállítás) -	0	0
24.	Kötvény és hitelviszonyt megtestesítő értékpapír visszafizetése -	0	0
25.	Hitel és kölcsön törlesztése, visszafizetése -	0	3
26.	Véglegesen átadott pénzeszköz -	-370	-1 395
27.	Egyéb hosszú lejáratú kötelezettségek változása ±	-3	-7
IV.	*Pénzeszközök változása (I.+II.+III. sorok)*	*18 284*	*11 928*
28.	Devizás pénzeszközök átértékelése ±	1	0
V.	*Pénzeszközök mérleg szerinti változása (IV.+28.sorok)*	*18 285*	*11 928*

69. Táblázat: Az egyéb tevékenységek cash-flow kimutatása

Az egyéb tevékenység tevékenységi kimutatásának adatait a következő táblázat mutatja be:

adatok E Ft-ban

Sor	Megnevezés	2023. év	2024. év	Változás
1	Nettó árbevétel	16 884 907	13 815 048	-3 069 859
	ebből: díjbevétel	16 884 907	13 815 048	-3 069 859
	ebből: fogy.árkieg	0	0	0
	ebből: államtól kapott árbev.	0	0	0
2	Belső bevétel	2 960 513	3 717 985	757 472
3	Aktivált saját teljesítmény	2 522	24 228	21 706
4	Egyéb bevétel	2 372 501	4 547 404	2 174 903
	ebből: állami költségtérítés	0	0	0
	ebből: állami támogatás	1 217 901	2 320 316	1 102 415
5	*ÜZLETI HOZAMOK ÖSSZESEN*	*22 220 443*	*22 104 665*	*-115 778*
6	Anyagjellegű ráfordítások	5 507 197	6 831 139	1 323 942
	ebből: hálózat-hozzáférési díj	0	0	0
7	Belső ráfordítások	179 836	212 179	32 343
	ebből: hálózat-hozzáférés	0	0	0
	ebből: vontatás	0	0	0
	ebből: egyéb vasúti szolg.	0	0	0
	ebből: központi szolgáltatás	0	0	0
	ebből: központi irányítás	92	4 020	3 928
8	Személyi jellegű ráfordítások	3 340 394	5 909 758	2 569 364
9	Értékcsökkenési leírás	3 943 926	3 685 383	-258 543
10	Egyéb ráfordítás	3 050 666	4 755 520	1 704 854
11	*ÜZLETI RÁFORDÍTÁSOK ÖSSZESEN*	*16 022 019*	*21 393 979*	*5 371 960*
12	*ÜZLETI EREDMÉNY*	*6 198 424*	*710 686*	*-5 487 738*
13	Pénzügyi bevétel	6 214 942	6 024 841	-190 101
14	Pénzügyi ráfordítás	413 628	2 269 528	1 855 900
15	*PÉNZÜGYI EREDMÉNY*	*5 801 314*	*3 755 313*	*-2 046 001*
16	Rendkívüli bevétel	0	0	0
	ebből: állami támogatás	0	0	0
17	Rendkívüli ráfordítás	0	0	0
18	*RENDKÍVÜLI EREDMÉNY*	*0*	*0*	*0*
19	Adófizetési kötelezettség	0	0	0
20	*ADÓZOTT EREDMÉNY*	*11 999 738*	*4 465 999*	*-7 533 739*

70. Táblázat: Egyéb tevékenység tevékenységi kimutatás

A MÁV Zrt. által végzett egyéb tevékenység legjelentősebb elemei a társasági és csoport irányítási tevékenység, gördülő állomány bérbeadása, földterületek és ingatlanok hasznosítása és egyéb szolgáltatások.

A nettó árbevétel főbb összetevői:

adatok M Ft-ban

Tevékenység	2023. év	2024. év	Változás
Anyagértékesítés és készletezés	3	24	21
Vasúti jármű bérbeadás	11 396	6 888	-4 508
Ingatlan bérbeadás és üzemeltetés	3 421	4 340	919
Egyéb szolgáltatás (humán, oktatás, számvitel és egyéb központi szolgáltatások)	2 065	2 563	498
Összesen	***16 885***	***13 815***	***-3 070***

71. Táblázat: Egyéb tevékenység nettó árbevételének főbb összetevői

Az egyéb szolgáltatásból származó nettó árbevétel legjelentősebb elemei a MÁV-START Zrt. által bérelt motorvonatok továbbszámlázott karbantartási költségei és biztosítási díjai.

A belső bevétel tevékenységi részletezése:

adatok M Ft-ban

Belső tevékenység	2023. év	2024. év	Változás
Egyéb belső elszámolások	316	267	-49
Központi irányítás	2 645	3 451	806
Összesen	**2 961**	**3 718**	**757**

72. Táblázat: Az egyéb tevékenység belső bevételének tevékenységi részletezése

Az egyéb bevételek meghatározó elemei a tárgyidőszakban:

- A Budapest-Belgrád vasútvonal fejlesztésére kapott támogatásból a MÁV Zrt. 2.300 M Ft összegű tőkeemelést hajtott végre a Kínai-Magyar Vasúti Nonprofit Zrt.-ben. A tárgyévben a fenti részesedésre elszámolt értékvesztéssel egyező összegű támogatás (2.294 M Ft) elszámolására került sor az egyéb bevételek között.
- Környezetvédelmi kötelezettségek, peresített ügyek, késedelmi kamat és a járadék kötelezettségek fedezetére képzett céltartalék felhasználás 786 M Ft-tal növelte az egyéb bevételek értékét.
- A saját tulajdonú tárgyi eszközök értékesítése 798 M Ft értékkel növelte az egyéb bevételek összegét.

Az aktivált saját teljesítmények értéke 22 M Ft-tal emelkedett a bázisidőszakhoz képest.

Az anyagjellegű ráfordítások értéke a 2024. évben 6.831 M Ft, ami 1.324 M Ft-tal magasabb a bázisidőszak szintjéhez képest. Ennek oka döntően az igénybe vett szolgáltatások értékének változása (1.037 M Ft).

Az egyéb ráfordítások növekedését leginkább a 216/2024 Kormányhatározat alapján kiadott Részvényesi Határozatok által meghatározott Más vállalkozástól átvállalt kötelezettség (1.864 M Ft) okozza.

A tárgyévben kapott 2.967 M Ft osztalék összetételét az alábbi táblázat részletezi:

adatok M Ft-ban

Megnevezés	2024. évben kapott osztalék		Összesen
	Egyéb tevékenység	Személyszállítás	
MÁV FKG Kft.	683	0	683
VAMAV Kft.	1 026	0	1 026
MÁV KFV Kft.	104	0	104
MÁV Szolgáltató Központ Zrt.	98	0	98
MÁV-HÉV Zrt.	0	200	200
EUROFIMA	35	0	35
HIT Rail b.v.	4	0	4
ZÁHONY-PORT Zrt.	51	0	51
MÁV-START Zrt.	0	220	220
MÁV RAIL TOURS Kft.	57	0	57
VOLÁNBUSZ Zrt.	489	0	489
Összesen	**2 547**	**420**	**2 967**

73. Táblázat: 2024. évben kapott osztalék

A kapott osztalékok bázisidőszakhoz viszonyított növekedése (2.967 M Ft) ellenére a pénzügyi bevétel 2.385 M Ft-tal csökkent, elsősorban a hitelintézeti és egyéb kamatbevételek változásának hatására.

A ZÁHONY-PORT Zrt. esetében 84 M Ft értékvesztés visszaírás elszámolása történt.

Tartós részesedések után elszámolt értékvesztés és visszaírás változása 1.795 M Ft-tal rontotta a pénzügyi műveletek eredményét bázisidőszakhoz viszonyítva.

Az egyéb tevékenység esetében a kapcsolt vállalkozásoktól kapott bevételeket és a velük szemben felmerült költségeket, ráfordításokat kapcsolt vállalkozásonként a következő táblázat mutatja be:

adatok M Ft-ban

Kapcsolt vállalkozás	Bevételek			Költségek, ráfordítások			Végösszeg
	Nettó árbevétel	Egyéb és pénzügyi bevételek	Összes bevétel	Anyagjellegű és személyi jellegű ráfordítások	Egyéb és pénzügyi ráfordítások	Összes költség, ráfordítás	
Kínai-Magyar Vasúti Nonprofit Zrt.	206	0	206	206	2 294	2 500	-2 294
MÁV FKG KFT	19	689	708	7	189	196	512
MÁV KFV Kft.	10	106	116	1	23	24	92
MÁV RAIL TOURS Kft.	6	58	64	1	21	22	42
MÁV Szolgáltató Központ Zrt.	1 126	100	1 226	489	416	905	321
MÁV-EAST Kft.	0	0	0	0	2	2	-2
MÁV-HÉV Zrt.	8	0	8	7	0	7	1
MÁV-START Zrt.	9 642	3	9 645	1 808	3	1 811	7 834
VOLÁNBUSZ Zrt.	21	489	510	12	0	12	498
ZÁHONY-PORT Zrt.	12	51	63	2	-52	-50	113
Végösszeg	*11 050*	*1 496*	*12 546*	*2 533*	*2 896*	*5 429*	*7 117*

74. Táblázat: A kapcsolt vállalkozásokkal szemben elszámolt bevételek és ráfordítások az egyéb tevékenységek esetében

IV.4 Elkülönítéssel kapcsolatos egyéb közzétételek

Tárgyévben foglalkoztatott munkavállalók (közfoglalkoztatottakkal együtt) tevékenységenkénti éves átlagos létszámát (fő) a következő táblázat ismerteti:

Tevékenység	Létszám (fő)
Vasúti pályahálózat működtetés	16 526
Személyszállítás	10
Egyéb tevékenység	326
MÁV Zrt. összesen	***16 862***

75. Táblázat: Tárgyévben foglalkoztatott munkavállalók (közfoglalkoztatottakkal együtt) tevékenységenkénti éves átlagos létszáma

A tevékenységekhez igénybe vett költségvetési támogatások jogcímenként a következő táblázatban kerülnek bemutatásra:

adatok M Ft-ban

Egyéb bevételként elszámolt támogatások				
Megnevezés	*Pályaműködtetés*	*Személyszállítás*	*Egyéb tevékenység*	*MÁV Zrt. Összesen*
Közszolgáltatás költségtérítése	151 876	0	0	151 876
Üzemeltetési költségtérítés gazdálkodási tartalék	3 124	0	0	3 124
Közszolgáltatás költségtérítése - ésszerű nyereség	2 397	0	0	2 397
Közfoglalkoztatási támogatás	515	0	0	515
Budapest-Belgrád vasútvonal fejlesztése projekt költségei és ráfordításai fedezetére kapott támogatások	68	0	2 294	2 362
Költségek fedezetére kapott IKOP támogatások	-1	0	0	-1
Költségek fedezetére kapott egyéb támogatások	241	0	0	241
Tőkeemelésre kapott támogatás	0	0	0	0
Állami támogatás összesen	***158 220***	***0***	***2 294***	***160 514***
Beruházási támogatások (állami és EU támogatások)				
Megnevezés	*Pályaműködtetés*	*Személyszállítás*	*Egyéb tevékenység*	*MÁV Zrt. Összesen*
Felújítási költségtérítés felhasználása kincstári eszközökhöz kapcsolódóan	34 283	0	0	34 283
Felújítási költségtérítés felhasználása MÁV Zrt. tulajdonú eszközökre	0	0	0	0
Költségtérítés maradvány felhasználása	0	0	0	0
Elhatárolt költségvetési juttatás visszavezetése	3 501	28	26	3 555
Budapest-Belgrád vasútvonal fejlesztése	238 202	0	0	238 202
Záhonyi vágány felújítás	2 779	0	0	2 779
Tatabánya vasútállomás felújítása	297	0	0	297
Állomásfejlesztési projekt	-2	0	0	-2
Tatai helyőrség átépítés	18	0	0	18
Szűk keresztmetszetek felszámolása és az átjárhatóság fejlesztése a Budapest (Kelenföld) – Hegyeshalom vonalon	7 736	0	0	7 736
Kis-Gellért-hegyi alagút tervezés	149	0	0	149
Szeged-Röszke vasútvonal felújítás	13 196	0	0	13 196
Magyar Falu Prog vasútáll rekonstrukciók	217	0	0	217
Állami eszköz Hajmáskér CKT	11	0	0	11
Beruházási támogatások összesen	***300 387***	***28***	***26***	***300 441***

76. Táblázat: Tevékenységekhez igénybe vett költségvetési támogatások jogcímenként

A tevékenységi bontásokból adódó halmozódások adatait a következő táblázat tartalmazza:

adatok M Ft-ban

Partner üzletág	Belső eredmény tételt elszámoló üzletág									MÁV Zrt. összesen:		
	Pályahálózat működtetés			Egyéb tevékenységek			Térségi személyszállítás					
	Belső bevétel	Belső ráfordítás	Belső eredmény	Belső bevétel	Belső ráfordítás	Belső eredmény	Belső bevétel	Belső ráfordítás	Belső eredmény	Belső bevétel	Belső ráfordítás	Belső eredmény
Pályahálózat működtetés				3 716	212	3 504	400	422	-22	4 116	634	3 482
Egyéb tevékenységek	204	3 710	-3 506				0	3	-3	204	3 713	-3 509
Térségi személyszállítás	422	397	25	2	0	2				424	397	27
Összesen:	626	4 107	-3 481	3 718	212	3 506	400	425	-25	4 744	4 744	0

77. táblázat: Tevékenységi bontásból adódó halmozódás bemutatása

A táblázat oszlopai az egyes üzletágak által más üzletággal (partner üzletág) szemben elszámolt belső bevételeket (belső szolgáltatás nyújtása vagy kapott belső támogatás miatt), belső ráfordításokat (belső szolgáltatás igénybe vétele vagy belső támogatás nyújtása miatt) és az ezen két érték különbözeteként adódó belső eredményt mutatják üzletági bontásban a Társaság szintjén összesítve.

A pályaműködtetési és a vasúti személyszállítási tevékenység összességében belső veszteséget mutat ki (belső eredmény oszlopok negatív értékei).

Az egyéb tevékenység összességében belső nyereséget mutat ki (belső eredmény oszlop pozitív értéke).

V Táblázatok jegyzéke

1. Táblázat: Immateriális javak állományának tárgyévi változásai ... 13
2. Táblázat: Vagyonkezelt állami tulajdonú immateriális javak állományának tárgyévi változásai ... 13
3. Táblázat: Tárgyi eszközök állományának tárgyévi változásai ... 14
4. Táblázat: Vagyonkezelt állami tulajdonú tárgyi eszközök tárgyévi változásai ... 15
5. Táblázat: A vagyonkezelt állami tulajdonú eszközök főkategória szerinti bontásban ... 15
6. Táblázat: A pályaműködtetéshez szükséges MÁV Zrt. tulajdonú eszközök főkategóriánként ... 15
7. Táblázat: Vagyonkezelt állami tulajdonú eszközök és azok mérleg szerinti forrásai ... 16
8. Táblázat: A vagyonkezelt állami tulajdonú vagyon tárgyévi és bázisévi változásai ... 17
9. Táblázat: A beruházási célú támogatások felhasználása ... 18
10. Táblázat: A befektetett pénzügyi eszközök értékvesztése ... 19
11. Táblázat: Készletek bemutatása ... 19
12. Táblázat: Követelések és értékvesztésük bemutatása ... 20
13. Táblázat: Követelések kapcsolt vállalkozással szemben ... 20
14. Táblázat: A költségtérítés összetétele ... 21
15. Táblázat: Bevételekkel nem fedezett indokolt és felújítási költségtérítés ... 21
16. Táblázat: Aktív időbeli elhatárolások alakulása ... 22
17. Táblázat: A saját tőke mérlegadatainak alakulása ... 22
18. Táblázat: A lekötött tartalék jogcím szerinti bemutatása ... 23
19. Táblázat: Várható kötelezettségre képzett céltartalék ... 23
20. Táblázat: Várható kötelezettségre képzett céltartalék kapcsolt vállalkozással szemben ... 23
21. Táblázat: Jövőbeni költségekre képzett céltartalék ... 24
22. Táblázat: Vagyonkezelt állami tulajdonú eszközökhöz kapcsolódó kötelezettségek alakulása ... 25
23. Táblázat: Vagyonkezelt állami tulajdonú vagyon csökkenésével összefüggő kötelezettségek ... 25
24. Táblázat: Kötelezettségek kapcsolt vállalkozással szemben ... 25
25. Táblázat: Passzív időbeli elhatárolások alakulása ... 26
26. Táblázat: A fordulónapon fennálló garanciavállalási szerződések ... 26
27. Táblázat: A fordulónapon fennálló operatív lízingszerződések ... 27
28. Táblázat: Az értékesítés nettó árbevétele főbb tevékenységenként ... 28
29. Táblázat: Az export és import alakulása ... 28
30. Táblázat: Egyéb bevételek ... 29
31. Táblázat: Igénybe vett szolgáltatások ... 30
32. Táblázat: Egyéb ráfordítások ... 30
33. Táblázat: Pénzügyi műveletek bevételei ... 31
34. Táblázat: Pénzügyi műveletek ráfordításai ... 31
35. Táblázat: Bevételek a kapcsolt vállalkozásokkal szemben ... 32
36. Táblázat: Társasági adóalap módosító tételek ... 33
37. Táblázat: Cash-flow kimutatás ... 34
38. Táblázat: Környezetvédelemmel kapcsolatos céltartalék alakulása ... 37
39. Táblázat: Környezetvédelmi költségek alakulása ... 37
40. Táblázat: A környezet védelmét közvetlenül szolgáló tárgyi eszközök állományának alakulása ... 38
41. Táblázat: A veszélyes és környezetre káros hulladékok értékének alakulása ... 38
42. Táblázat: A veszélyes és környezetre káros hulladékok mennyiségének alakulása ... 39
43. Táblázat: Tárgyévben elszámolt támogatások ... 40
44. Táblázat: A Társaság bérköltsége és személyi jellegű egyéb kifizetései (járulékok nélkül) ... 41
45. Táblázat: Bérjárulékok jogcímenkénti alakulása ... 41
46. Táblázat: A Társaság által foglalkoztatottak létszáma (fő) ... 41
47. Táblázat: Tárgyévi járandóságok ... 41
48. Táblázat: A Társaság részesedéseinek bemutatása és nyitó állománya ... 43
49. Táblázat: A Társaság részesedéseinek tárgyévi változásai ... 44
50. Táblázat: A MÁV vállalatcsoport struktúrája a fordulónapon ... 45
51. Táblázat: A pályavasúti üzletág alapján összeállított mérleg eszköz oldala ... 48
52. Táblázat: A pályavasúti üzletág alapján összeállított mérleg forrás oldala ... 49
53. Táblázat: A pályavasúti üzletág alapján összeállított eredménykimutatás ... 50
54. Táblázat: A pályavasúti üzletág alapján összeállított cash-flow kimutatás ... 51
55. Táblázat: Vasúti pályahálózat működtetés tevékenységi kimutatása ... 52
56. Táblázat: A hálózat-hozzáférési díjból származó bevételek ... 53
57. Táblázat: Költségtérítés összetétele ... 54
58. Táblázat: Az anyagjellegű ráfordítások összetétele ... 55

59. Táblázat: A kapcsolt vállalkozásokkal szemben elszámolt bevételek és ráfordítások a pályavasúti tevékenységnél 55
60. Táblázat: Vasúti személyszállítási üzletág alapján összeállított mérleg eszköz oldala 56
61. Táblázat: Vasúti személyszállítási üzletág alapján összeállított mérleg forrás oldala 57
62. Táblázat: Vasúti személyszállítási üzletág alapján összeállított eredménykimutatás 58
63. Táblázat: Vasúti személyszállítási üzletág alapján összeállított cash-flow kimutatás 59
64. Táblázat: Vasúti személyszállítás tevékenységi kimutatása 60
65. Táblázat: A kapcsolt vállalkozásokkal szemben elszámolt bevételek és ráfordítások a vasúti személyszállítási tevékenység esetén 61
66. Táblázat: Egyéb tevékenységek mérleg eszköz oldala 62
67. Táblázat: Egyéb tevékenységek mérleg forrás oldala 63
68. Táblázat: Az egyéb tevékenységek eredménykimutatása 64
69. Táblázat: Az egyéb tevékenységek cash-flow kimutatása 65
70. Táblázat: Egyéb tevékenység tevékenységi kimutatás 66
71. Táblázat: Egyéb tevékenység nettó árbevételének főbb összetevői 67
72. Táblázat: Az egyéb tevékenység belső bevételének tevékenységi részletezése 67
73. Táblázat: 2024. évben kapott osztalék 68
74. Táblázat: A kapcsolt vállalkozásokkal szemben elszámolt bevételek és ráfordítások az egyéb tevékenységek esetében 68
75. Táblázat: Tárgyévben foglalkoztatott munkavállalók (közfoglalkoztatottakkal együtt) tevékenységenkénti éves átlagos létszáma 69
76. Táblázat: Tevékenységekhez igénybe vett költségvetési támogatások jogcímenként 69
77. táblázat: Tevékenységi bontásból adódó halmozódás bemutatása 69